

CHARTREUSE



PARC NATUREL RÉGIONAL DE CHARTREUSE

2024

RAPPORT D'ACTIVITÉ



Parc
naturel
régional
de Chartreuse

Sommaire

AXE 1

UNE CHARTREUSE MULTIFACETTE 3

PRÉSERVER UNE MOSAÏQUE DE PAYSAGES VIVANTS
PRÉSERVER ET RENFORCER LA BIODIVERSITÉ SUR LE TERRITOIRE
VALORISER DURABLEMENT LES PATRIMOINES ET RESSOURCES
ACCROÎTRE LA VALEUR AJOUTÉE TERRITORIALE DES ACTIVITÉS ÉCONOMIQUES

AXE 2

UNE CHARTREUSE EN HARMONIE 12

PROMOUVOIR UN URBANISME ÉCONOME ET DES FORMES ARCHITECTURALES
INTÉGRÉES PRÉSERVANT LES RESSOURCES ET LA QUALITÉ DES PAYSAGES
GARANTIR LA FONCTIONNALITÉ ÉCOLOGIQUE À TOUTES LES ÉCHELLES DU
TERRITOIRE
DÉVELOPPER UNE ÉCONOMIE VERTE AFIN DE LIMITER LES PRESSIONS SUR LES
RESSOURCES ET CRÉER DE L'EMPLOI
FAVORISER UNE ALIMENTATION LOCALE ET DE QUALITÉ AUX HABITANTS

AXE 3

UNE CHARTREUSE EN TRANSITION 19

TENDRE VERS UN TERRITOIRE À ÉNERGIE POSITIVE
RENFORCER LA RÉSILIENCE DU TERRITOIRE AU CHANGEMENT CLIMATIQUE
DÉVELOPPER DES MODES DE DÉPLACEMENT ALTERNATIF À L'UTILISATION
INDIVIDUELLE DE LA VOITURE
DYNAMISER LES SERVICES ET USAGES NUMÉRIQUES EN CHARTREUSE
ACCOMPAGNER DE NOUVELLES FORMES DE TRAVAIL, D'ACTIVITÉS ET DE VIVRE
ENSEMBLE

ANNEXES

26

AXE 1

UNE CHARTREUSE MULTIFACETTE



UN TERRITOIRE PRÉALPIN QUI CULTIVE SES SINGULARITÉS

Stendhal comparait la Chartreuse à une émeraude, une pierre précieuse naturelle dont les facettes, façonnées par l'homme, démultiplient l'éclat. Deux siècles après l'écrivain, nous ne saurions mieux décrire notre territoire dont la variété des paysages et des milieux naturels représente autant de ressources que d'atouts.

Le premier axe de la nouvelle charte répond à l'objectif de préserver et valoriser les qualités et les spécificités qui forgent l'identité plurielle à laquelle les habitants comme les touristes sont fortement attachés.

PRÉSERVER UNE MOSAÏQUE DE PAYSAGES VIVANTS

ASSURER LE MAINTIEN DES GRANDES STRUCTURES PAYSAGÈRES

Sensibilisation aux paysages de Chartreuse

Afin de faire découvrir aux jeunes la diversité des paysages du territoire, le Parc a mené des projets pédagogiques autour des milieux agricoles et forestiers. En 2023/2024, 1 699 enfants issus de 69 classes et 3 Accueils Collectifs de Mineurs répartis sur 28 communes ont participé à ces animations. Ces actions visent à renforcer leur connaissance et leur attachement à ces milieux, essentiels au patrimoine et à l'identité de la Chartreuse.

Budget alloué : 35 913 €

Annexe 1 : liste des communes ayant bénéficié d'un projet pédagogique dans leur école en 2024



Protection d'un site emblématique : le Cirque de Saint-Même

Le Cirque de Saint-Même fait l'objet d'une démarche de protection renforcée. Actuellement, seule la grotte et les cascades bénéficient d'un classement réglementaire. Le Parc accompagne la Communauté de communes Cœur de Chartreuse et la Direction régionale de l'environnement dans une étude visant à **étendre cette protection** à l'ensemble du cirque et de la vallée qui y conduit, afin de préserver ce paysage remarquable.

Intégration paysagère des aménagements

Le Parc veille à limiter l'impact paysager des nouveaux projets d'aménagement. En 2024, il a émis des recommandations pour deux antennes de radiotéléphonie (Entremont-le-Vieux et Saint-Nazaire-les-Eymes), et pour le projet de télésiège reliant le Col de Porte (Sarceñas) au Charmant Som (Saint-Pierre-de-Chartreuse). L'objectif est de garantir une meilleure insertion de ces infrastructures dans le paysage et de limiter leur impact visuel.

Impact sonore et qualité paysagère

L'ambiance sonore d'un lieu fait partie de sa qualité paysagère. Le Parc a accompagné l'association Mountain Wilderness pour faire un état des lieux des nuisances sonores liées à la circulation routière sur la route d'accès au Charmant Som, au niveau de l'Oratoire.

Encadrement de la publicité et de la signalétique

Afin de préserver la lisibilité et la qualité des paysages, le Parc accompagne les communes dans l'application de la réglementation sur les enseignes et préenseignes commerciales. En 2024, des recommandations ont été émises pour des demandes à Apremont, Entre-deux-Guiers, Les Échelles, Myans, Saint-Joseph-de-Rivière et Saint-Laurent-du-Pont. Une concertation a également été menée pour harmoniser la signalétique des points de vente à la ferme, afin d'améliorer leur visibilité tout en respectant l'identité paysagère locale.

PRÉSERVER ET RENFORCER LA BIODIVERSITÉ

Atlas de la Biodiversité Communale (ABC)

Pour améliorer les connaissances sur la biodiversité et intégrer cette thématique dans la planification locale, le Parc souhaite mettre en place un Atlas de la Biodiversité Communale (ABC). Un appel à manifestation d'intérêt lancé en 2024 a permis d'identifier 15 communes volontaires prêtes à s'engager dans ce projet structurant. Budget alloué : 13 710 €.

Annexe 8 : liste des communes volontaires pour participer à l'ABC du Parc



Nouvelle base de données naturalistes : GeoNature

En 2024, le Parc a déployé GeoNature, un outil de gestion des données naturalistes permettant de centraliser et analyser les observations de faune, flore et fonge réalisées sur le terrain par les agents du Parc. Cet outil facilite le suivi des espèces et la mise en place d'actions de préservation adaptées.

Budget alloué : 6 940 €.



Étude du Cuivré des marais

Ce papillon d'intérêt communautaire, indicateur de la bonne santé des zones humides, a été recherché sur le site Natura 2000 de l'Herretang. Les prospections de 2024 ont permis de confirmer sa présence et d'attester sa reproduction, avec l'observation de 10 mâles et 1 femelle. Ces résultats permettent d'adapter les pratiques agricoles pour assurer la conservation de cet habitat fragile.

Budget alloué : 5 000 €

Suivi des libellules

Le Parc, en partenariat avec les Conservatoires d'espaces naturels et le Groupe Sympetrum, a mené des inventaires sur plusieurs étangs et marais du territoire. L'objectif était de mieux connaître la répartition et l'autochtonie des espèces prioritaires de libellules. Certaines, comme le Cordulegastre bidenté, ont été retrouvées, tandis que d'autres, comme la Leucorrhine à large queue, semblent avoir disparu.

Budget alloué : 2 350 €

Suivi des chauves-souris

- Vigie-Chiro : suivi par enregistrement ultrasonore sur deux sites (Saint-Laurent-du-Pont et Charmant Som) pour étudier l'évolution des populations. Budget : 2 820 €.
- Colonies dans le bâti : recherche de gîtes de reproduction menée par une spécialiste, permettant la découverte de trois colonies de mise-bas (50 Petits Rhinolophes au Monastère de Piquetière, 60 Pipistrelles communes au chalet de la Charmette...). Budget : 2 880 €.

Suivi des plantes protégées

En 2024, deux inventaires botaniques ont eu lieu en partenariat avec le Conservatoire botanique national alpin :

- Le suivi du Panicaut des Alpes (Chardon bleu) avec le contrôle d'une station située sur les Hauts de Chartreuse. L'espèce semble se maintenir sur le secteur étudié.
- Un bilan stationnel des populations de la Saxifrage variable a été réalisé sur plusieurs secteurs de l'ouest du massif. L'espèce semble en déclin en Chartreuse (et dans les Alpes du nord) avec une régression voire

une disparition de certaines stations. Les plus grandes populations semblent se maintenir.

Budget alloué : 2 350 €

Communes touchées : Plateau-des-Petites-Roches, Saint-Joseph-de-Rivière, Voreppe, Saint-Laurent-du-Pont, Quaix-en-Chartreuse, Saint-Christophe-sur-Guiers, Saint-Pierre-de-Chartreuse.

Inventaire des orthoptères (criquets et sauterelles)

Des prospections ont permis d'actualiser la répartition d'espèces menacées comme le Barbitiste ventru et la Decticelle des bruyères. Budget : 1 410 €.

Gestion des milieux naturels et Natura 2000

Le Parc poursuit l'animation des trois sites Natura 2000 isérois. En 2024, les actions marquantes incluent l'accompagnement à la contractualisation des MAEC sur le marais tourbière de l'Herrétang, la mise en place d'une notice de gestion pour la tourbière de Manissole (Proveyzieux) et l'analyse des incidences environnementales de plusieurs projets, tels que le tournage d'un film au Charmant Som et à Valombré (Saint-Pierre de Chartreuse), la rénovation du chalet de la Charmette et l'organisation de trails.

Par ailleurs, la démarche d'identification des Espaces naturels sensibles en Savoie se poursuit. Le Département s'appuie notamment sur le Parc pour prioriser les sites et approfondir la connaissance des trois zones potentiellement concernées en Chartreuse (Saint-Pierre d'Entremont, Entremont-le-Vieux et Apremont).

Le Parc a également échangé avec la commune de Meylan sur la mise en place d'un outil de protection des espaces naturels en altitude.

Enfin, un temps d'échange a été consacré à la Réserve naturelle régionale du Lac d'Aiguebelette, à travers des rencontres entre les équipes techniques de la CCLA et du Parc, une participation au comité consultatif et une visite de terrain au marais de Lépin-le-Lac.



Lutte contre les espèces exotiques envahissantes

Une expérimentation visant à éradiquer la Renouée du Japon a été menée sur 3 000 m² le long du Guiers mort. Des semences de plantes locales ont été implantées pour empêcher la recolonisation de cette espèce invasive. Budget : 31 440 €

Sensibilisation et valorisation du patrimoine naturel

- 311 enfants sensibilisés à la biodiversité via des animations botaniques et sur la Réserve naturelle. Budget : 5 120 €.
- Participation aux 24h naturalistes à Saint-Pierre-de-Chartreuse, avec inventaires participatifs et animations. Budget : 470 €.
- Balade découverte sur le Plateau des Petites Roches sur les dendro-microhabitats et la Rosalie des Alpes, insecte emblématique des vieilles forêts. Budget : 2 000 €

Annexe 1 : liste des communes

Ouvrage jeunesse « J'explore la France et ses merveilles »

Cet ouvrage de 208 pages emmène les jeunes lecteurs à la découverte de la France de manière concrète, dans toute sa diversité : sa nature, ses paysages, sa faune, sa flore, son patrimoine architectural et culturel, ses traditions et arts, ou encore sa gastronomie en tout genre... Mais aussi à la rencontre de ceux qui produisent ce que nous mangeons au quotidien et l'énergie que nous utilisons. L'accent est mis sur la reconnexion à la nature et l'importance de préserver la biodiversité.

Budget alloué : 497 euros



ZOOM : L'EAU UN BIEN COMMUN

PROGRAMME D'ACTIONS SITE RIVIERES SAUVAGES DU GUIERS MORT

Animations pédagogiques

En 2023/2024, un projet éducatif intitulé « **Graines de Rivières Sauvages** » a été mené auprès d'une classe de l'école des Deux Guiers à Entre-deux-Guiers. 24 élèves ont découvert l'écosystème de la rivière à travers des sorties encadrées par un guide de pêche et un animateur de Radio Couleur Chartreuse pour la création d'un podcast. L'objectif était de sensibiliser les jeunes à la biodiversité aquatique et aux enjeux de préservation des cours d'eau.

Budget alloué : 1 950 € - Annexe 1 : liste des communes

Séminaire Rivières Sauvages

Du 17 au 19 juin 2024, le Parc a accueilli en Chartreuse la réunion annuelle du Réseau des Sites Rivières Sauvages, rassemblant les principaux acteurs nationaux engagés dans la préservation des rivières d'exception. L'événement, organisé en partenariat avec le SIAGA et l'association Réciprocité Guiers, a permis d'échanger sur les bonnes pratiques de gestion et les avancées scientifiques sur le sujet.

Coût d'animation : 1 363 € – Annexe 5 : Répartition par communes

Communes touchées : Saint Pierre de Chartreuse, Saint Laurent du Pont, Sarcenas, Sappey en Chartreuse.

Séminaire sur les refuges thermiques

Dans un contexte de changement climatique, le Parc a organisé une restitution d'étude sur les refuges thermiques – des zones de rivières où l'eau reste plus fraîche, essentielles à la survie de certaines espèces. Une cinquantaine de participants (**élus, chercheurs, techniciens**) ont assisté à la présentation des résultats et des recommandations pour mieux protéger ces espaces. Un plan d'action a été défini pour cibler les secteurs prioritaires.

Coût : 81 135 € HT – Annexe 5 : Répartition par communes

Communes touchées : Saint-Pierre-De-Chartreuse / Saint- Laurent-Du-Pont / Entre-Deux-Guiers / Saint-Christophe-Sur-Guiers / Corbel / Saint-Christophe-La-Grotte / Saint-Pierre d'Entremont 38 / Saint-Pierre d'Entremont 73 / Les Echelles / Miribel-Les-Echelles / Saint- Franc / Voissant

GESTION ET PARTAGE DE LA RESSOURCE EN EAU

Étude sur les enjeux de l'eau

Le Parc a mobilisé 8 étudiants de Sciences Po Grenoble pour analyser les enjeux liés à la gestion de l'eau en Chartreuse et le rôle que peut jouer le Parc sur cette thématique. Après 20 entretiens avec différents acteurs du territoire, leurs recommandations ont été présentées en mars 2024 lors d'une séance du Conseil scientifique.

Lancement du projet Concert'eau

En 2024, le Parc a initié le projet Concert'eau, visant à analyser les conflits d'usages de l'eau et proposer une méthodologie de gestion basée sur la concertation. Une première phase a consisté à recueillir les expériences de gestion de l'eau dans d'autres Parcs naturels régionaux (Bauges, Vercors, Baronnies...). La seconde phase consistera à élaborer un kit méthodologique pour aider les acteurs du territoire à anticiper et gérer les tensions.

Coût : 14 000 €

Démarrage d'une thèse sur l'hydrologie du massif

Grâce aux efforts du Conseil scientifique, une thèse de doctorat a débuté en octobre 2024 sur le fonctionnement hydrologique de la Chartreuse face au changement climatique. Ce travail, mené avec le Centre d'Étude de la Neige du Col de Porte et l'École des Mines de Paris, s'intègre aux projets en cours sur la gestion des ressources en eau.

Panneaux d'information sur la rivière

En partenariat avec le SIAGA et les pêcheurs du Haut Guiers, le Parc a contribué à la création et l'installation de deux panneaux pédagogiques au bord du Cozon (Saint-Pierre d'Entremont). Ceux-ci expliquent la richesse écologique de la rivière et présentent ses principales espèces aquatiques.

Animations lors de la Fête de la Nature

Lors de la Fête de la Nature, le Parc a organisé une journée de sensibilisation aux milieux aquatiques. Le matin, des participants ont réalisé des relevés d'invertébrés benthiques (larves d'insectes aquatiques) sur la rivière des Corbeillers, affluent du Guiers Mort, afin d'évaluer la qualité de l'eau. L'après-midi, un temps d'échange a été consacré aux forêts. Environ 40 personnes ont participé à ces activités.

Coût : 2 000 € - Communes touchées : Saint Pierre de Chartreuse, Saint Laurent du Pont

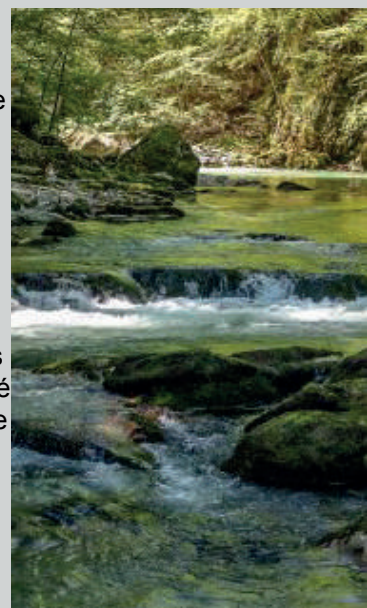

VALORISER DURABLEMENT LES PATRIMOINES ET RESSOURCES

TRANSMISSION ET CONSERVATION DU PATRIMOINE CULTUREL ET GÉOLOGIQUE

Sensibilisation des jeunes au patrimoine chartrois

En 2023/2024, 520 enfants de 21 classes ont participé à des projets pédagogiques liés au patrimoine et à la culture locale. Deux classes ont notamment contribué à la création d'un jeu de société intitulé « **Le Parc naturel régional de Chartreuse d'hier à aujourd'hui** », destiné aux centres de vacances et aux écoles du territoire.

Budget alloué : 9 912 €

Annexe 1 : Liste des communes

Restauration du patrimoine bâti

Le Parc, en partenariat avec la Fondation du Patrimoine, accompagne la restauration de plusieurs sites historiques

- **Église Saint-Didier de Voreppe** : 26 000 € collectés en 2024 via une campagne de dons.
- **Église de Vimines** : 19 000 € collectés pour sa restauration.
- Mise en place d'un plan façade à Saint-Laurent-du-Pont et valorisation de l'**étang des Chartreux** à Saint-Aupre.

ACCROÎTRE LA VALEUR AJOUTÉE TERRITORIALE DES ACTIVITÉS ÉCONOMIQUES

ACCROÎTRE LA VALEUR AJOUTÉE LOCALE DES FILIERES ÉCONOMIQUES TRADITIONNELLES

Le Parc soutient les projets du 3^e Plan Pastoral Territorial (PPT) de Chartreuse, qui vise à maintenir le pastoralisme et améliorer les conditions de travail des éleveurs. En 2024, plusieurs aménagements ont été réalisés ou programmés :

- Reprise de la sécurisation de l'accès à l'Alpette de la Dame, 9 558 € de projet, 6 690 € d'aide, MO St Pierre d'Entremont Savoie
- Reprise de captage sur Gontière à St Pierre de Chartreuse, 16 252 € de projet, 11 376 € d'aide

- Reprise de captage au Granier pour l'alpage de Chapareillan, 32 357 € de projet, 22 650 € d'aide
- Reconquête pastorale sur la Sure en Chartreuse, 6 200 € de projet, 4 340 € d'aide
- Tonne à eau avec pompe sur Corbel, 10 465 € de projet, 7325 € d'aide
- Création d'un chalet pastoral au Grand Som 80 000 € de projet, 25 000 € de projet via le PPT, 17500 € d'aide.

Fête des Fromages de Chartreuse

Le 24 mars 2024, la première édition de la Fête des Fromages de Chartreuse a rencontré un grand succès auprès des habitants et visiteurs.

Budget alloué : 1 779 €

Voyage d'étude pour les agriculteurs

En novembre 2024, un groupe d'agriculteurs, élus et techniciens a participé à un voyage d'étude dans le Lot et l'Aubrac pour découvrir des initiatives inspirantes en matière de structuration des filières locales.

Budget : 1 200 €

Accompagnement des filières agricoles

Le Parc accompagne la coopérative laitière de la Vallée des Entremonts (« **Ici en Chartreuse** ») dans ses projets de modernisation et de soutien à l'approvisionnement en lait.

Budget : 3 300 €

Gestion de crise agricole

Face à la fièvre catarrhale ovine (FCO) qui a touché les éleveurs en 2024, le Parc a organisé une réunion d'urgence réunissant plus de 60 participants (**éleveurs, élus, partenaires techniques**) pour discuter des impacts et des mesures de soutien.



ÉDUCATION ET SENSIBILISATION DES JEUNES

Séjours et échanges scolaires en Chartreuse

En 2023/2024, 521 élèves issus de 21 classes et 22 jeunes de 3 Accueils Collectifs de Mineurs ont séjourné avec nuitées sur le territoire du Parc ou participé à des **échanges scolaires** interterritoriaux. Ces immersions permettent aux jeunes de mieux comprendre les spécificités locales et les activités du territoire.
Budget alloué : 7 148 € - Annexe 1 : Liste des communes

Formations pour les animateurs et éducateurs

Le Parc est impliqué dans deux collectifs de formation pour les animateurs et directeurs d'Accueils Collectifs de Mineurs (ACM) :

- Sors en montagne Savoie : formation de 3 jours en juin sur l'itinérance et la nuit en montagne, et conférence en novembre sur la marche en montagne.
- Sors en montagne Isère : formations sur l'animation dans la neige (janvier), l'animation nature (mai) et l'animation bivouac (octobre).

65 animateurs ont suivi ces formations, et plus de 60 participants ont assisté à la conférence en Savoie.

VALORISATION DES MÉTIERS DE LA FORÊT ET DU BOIS

Festival Forestivités en Isère

Cet événement met en avant, de manière ludique, les métiers de la forêt et du bois. En 2024, le Parc a organisé plusieurs animations :

- Prises de vue en forêt au Col de Porte avec smartphone.
- Découverte du Sentier des Géants, un parcours mettant en valeur des arbres remarquables.
- Soirée ciné-débat à Grenoble avec la projection du film « **Les Grandes Gueules** ».
- Exposition de maquettes de bâtis forestiers en partenariat avec La Passion du Bois et l'AVIPAR.
- Journée d'ouverture au Parc de la Poya (Fontaine) avec le CIBC.

Près de 1 200 personnes ont participé à ces activités.
Coût : 7 600 €

Vis ma vie de bûcheron et de forestier

Durant l'été 2024, 12 visites et animations ont permis de découvrir les métiers liés à la gestion forestière :

- Animations avec des martelloscopes (outils pédagogiques simulant des choix de gestion forestière).
- Visites de chantiers forestiers en cours, avec échanges avec des professionnels.
- Découverte de l'AOC Bois de Chartreuse, en lien avec des artisans et scieries locales.

Ces visites ont rassemblé près de 120 participants, dont 61 % résidents du territoire.
Coût : 7 320 €



Suivi des populations d'ongulés et impact sur la forêt

Le Parc a accompagné une campagne de relevés ICE (Indicateurs de Changement Écologique) sur 500 placettes forestières. Ces suivis permettent d'évaluer l'impact du gibier sur la forêt et d'adapter la gestion cynégétique et sylvicole.

Animation : 6 600 €

Annexe 9 : liste des 35 communes iséroises concernées en 2024

Soutien à la construction en AOC Bois de Chartreuse

Le Parc encourage l'utilisation du bois local pour les constructions agricoles et d'activités. En 2024, un bâtiment touristique a bénéficié d'une aide sur la commune du Plateau des Petites Roches.

Montant de l'aide : 15 000 € – Animation : 2 300 €

GESTION ET SIGNALÉTIQUE DES SENTIERS

Entretien et balisage des itinéraires

Le Parc gère 1 035 km de sentiers labellisés PDIPR, en collaboration avec le Département de l'Isère et les intercommunalités. En 2024, 85 jours d'intervention ont permis :

- Remplacement de la signalétique des GR®9 et GR® de Pays Tour de Chartreuse.
- Installation de 248 lames directionnelles, 15 plaques de localisation et 50 flèches en Cœur de Chartreuse et dans le Grésivaudan.

Budget alloué : 54 085 € - Annexe 2 : bilan PDIPR

Rédition du cartoguide de randonnée

Une nouvelle édition du cartoguide de randonnée a été publiée en 2024, en partenariat avec les offices de tourisme et Chartreuse Tourisme. Ce guide propose :

- 1 500 km de sentiers balisés et entretenus.
- 50 itinéraires adaptés à tous niveaux.
- Une mise en avant des itinérances pédestres et de l'accès aux sentiers via les transports en commun.

Tirage : 3 000 exemplaires – Prix : 8 € – Budget : 10 284 € TTC

Développement des itinérances en Chartreuse

Plusieurs actions ont été mises en place :

- Développement des itinéraires équestres avec balisage de circuits à la journée et intégration des Chemins de Mandrin au départ de Saint-Laurent-du-Pont.
- Création d'un itinéraire court « Tour des Entremonts en 3 jours », destiné aux familles et randonneurs débutants.
- Mise à jour des cartes IGN et collaboration avec des plateformes numériques pour les itinéraires GR®.

Accompagner la transition touristique de la destination Chartreuse

Le Parc anime l'Espace valléen Destination Chartreuse, un dispositif soutenant la transition touristique en montagne. En 2024, il a permis de financer plusieurs projets avec un taux moyen de 53,5 %.

Annexe 6 : Liste des projets financés

Appui à l'office de tourisme pour le futur espace d'accueil à Saint-Pierre-de-Chartreuse

L'Espace valléen a financé une étude en 2023 pour définir le futur espace d'accueil. En 2024, le Parc a participé aux comités de pilotage et contribué à la définition des thématiques et messages de sensibilisation.

Accompagner le site historique de Saint-Christophe-la-Grotte

Le Parc a poursuivi l'accompagnement de la commune pour la requalification du site historique, notamment les sentiers Magda et Azil, ainsi que le suivi des chiroptères. Il a aussi soutenu la mobilisation de fonds pour la phase 2 du projet.

Contribuer à l'émergence de projets d'aménagement

Le Parc a apporté son expertise sur divers projets : gestion du Manival et du lac de la Puce, avenir du Couvent des Minimes à Coublevie, sentier thématique de l'arbre et la forêt à Ayn, projet « L'Île en Chartreuse » de Yoann Bourgeois, offre VTT sur le Plateau des Petites Roches, connexion entre les GRP Tour de Chartreuse et des Bauges.

RENFORMER LES DYNAMIQUES COLLECTIVES

Animation des instances consultatives du Parc

Conseil scientifique commun (CSC)

Réuni en mars 2024, il a consacré une matinée aux projets liés à l'eau et l'après-midi aux actualités de la Réserve : accès à la nature, valorisation des études, suivi des bouquetins 2024-2025.

Plateforme environnement (PE)

Réunie 5 fois en 2024, elle a intégré de nouvelles associations et traité divers sujets : énergies renouvelables, actions du Parc et de la Réserve, télésiège au Charmant Som, projet « Domaine de Chamechaude », site Bastille-Jalla-Rachais.

78 participants ont représenté 17 associations ou collectifs.

Renforcer les dynamiques collectives et inter-filières

Accompagner les dynamiques collectives

- **Partenariat avec Chartreuse Tourisme** : Le Parc soutient Chartreuse Tourisme via une convention 2022-2024 pour la communication et la promotion de la destination. Budget : 52 000 €.
- **Projet de coopération Crolles-Zapatoca (Colombie)** : Le Parc est partenaire d'un projet touristique et environnemental entre 4 communes colombiennes (2024-2026). En 2024, une délégation colombienne est venue en France pour se former aux modèles de gouvernance et d'aménagement.
- **Aide aux travaux forestiers** : Renouvellement de l'adhésion à Sylv'ACCTES pour financer des travaux forestiers sur 19 ha dans 6 communes (St Nicolas de Macherin, St Sulpice, St Thibaud de Couz, St Ismier, St Nazaire les Eymes, Entremont le Vieux). pour un montant d'aide de 18 830 €. Cotisation PNRC : 4 000 € pour 3 ans (2024 - 2026)
- **Charte forestière de territoire** : Le Parc anime la concertation des acteurs forestiers et participe aux échanges interterritoires. Budget : 7 500 €.
- **Animation de l'Association des Agriculteurs de Chartreuse (AAC)** : En 2024, elle a initié un réseau de producteurs fermiers, « Fermes de Chartreuse ». Budget : 6 600 €.

Renforcer les dynamiques interprofessionnelles et inter-territoriales

Forêt d'Exception®

Le Parc et l'ONF co-animent cette démarche pour la forêt domaniale de Grande Chartreuse, labellisée depuis 2015. En 2024, le renouvellement de son aménagement forestier a été validé. Le Parc a accueilli une visite du Comité National d'Orientation Forêt d'Exception.

Budget : 6 500 €



ZOOM LEADER : SOUTIEN À L'ÉCONOMIE DE PROXIMITÉ



Le programme LEADER 2014-2022 touche à sa fin, avec une année 2024 dédiée aux paiements des subventions votées. Trois projets illustrent son soutien à l'économie locale en Chartreuse :

Un Pain d'Côté (Sappey-en-Chartreuse) : Achat d'un four à pain semi-mobile, moins consommateur de bois et permettant d'animer des ateliers. Coût du projet : 16 944 €

Subvention de 10 000 € (dont 8 000 € du programme LEADER et 2 000 € de la commune du Sappey-en-Chartreuse)

Quintessence de Chartreuse (Saint-Pierre d'Entremont) : Construction d'un bâtiment intégrant un séchoir à plantes, un laboratoire cosmétique et un espace de stockage pour développer l'activité de transformation de plantes médicinales. Subvention de 28 698 €.

Groupement des paysans, artisans et créateurs de Chartreuse (Saint-Pierre d'Entremont) : Développement du réseau via des marchés artisanaux, une boutique en ligne et l'embauche d'un salarié pour dynamiser l'activité. Coût du projet : 38 487 €

Subvention de 21 675 € (dont 800 € de la part des communes de St Pierre d'Entremont 38 et 74 et Entremont le Vieux)

Annexe n°7 : Liste des projets soutenus

LEADER 2025-2027 : UN PREMIER BILAN POSITIF

Coordonné par le Parc naturel régional de Chartreuse, le programme LEADER Entre Lacs et Montagnes couvre 320 communes en Savoie, Haute-Savoie et Isère, avec un financement européen de 4,5 M€ pour 2023-2027.

Après une année de mise en œuvre, le bilan 2024 est encourageant :

- 9 appels à projets lancés,
- 56 demandes déposées,
- 36 projets sélectionnés, dont 12 sur le territoire du Parc, représentant 340 000 € de subventions.

Les projets soutenus concernent la revitalisation des centres-bourgs, le logement des saisonniers, le tourisme durable, le commerce de proximité ou encore la culture. En 2025, l'objectif est d'accélérer le soutien financier, avec un taux de programmation de 50 à 60 % et l'étude d'une cinquantaine de nouveaux projets.

Annexe n°7 : Liste des projets soutenus



AXE 2

UNE CHARTREUSE EN HARMONIE



UN TERRITOIRE DE SOLIDARITÉS ENTRE L'HOMME ET LA NATURE

Comme un acrobate sur un fil, le Parc a besoin de détermination et d'audace pour avancer sans perdre l'équilibre. Notre ambition est de faire du Parc un espace où l'Homme prend soin de la nature et la nature prend soin de l'Homme, dans une recherche perpétuelle d'harmonie ! Le deuxième axe de la charte vise donc à gérer les pressions, à trouver l'équilibre entre valorisation et protection. Prendre soin de l'air, de l'eau, de la biodiversité... c'est prendre soin de ses habitants et de leur qualité de vie. Il s'agit aussi de permettre aux habitants d'avoir accès à une alimentation locale et de qualité. C'est essentiel pour nous aujourd'hui et c'est vital pour les générations futures !

PROMOUVOIR UN URBANISME ÉCONOME ET DES FORMES ARCHITECTURALES INTÉGRÉES PRÉSERVANT LES RESSOURCES ET LA QUALITÉ DES PAYSAGES

ADAPTER L'URBANISME ET L'ARCHITECTURE AUX SPÉCIFICITÉS LOCALES

Maintenir des villages attractifs et des formes urbaines adaptées

Le Parc participe aux comités de pilotage du programme «Petites villes de demain», mené par les communes des Échelles et de Saint-Laurent-du-Pont. Il accompagne également la Communauté de communes Cœur de Chartreuse dans la mise en œuvre des orientations d'aménagement du PLUI à Berland (Saint-Christophe-sur-Guiers) et conseille la commune de Dullin sur l'intégration des habitats légers (tiny houses).

Prendre en compte les enjeux environnementaux et énergétiques

Le Parc suit le projet de rénovation du chalet de la Charmette (Provezieux - Saint-Pierre-de-Chartreuse), avec une attention particulière à la préservation des chauves-souris et à l'évaluation environnementale (site Natura 2000). Il a aussi conseillé Voiron pour favoriser l'utilisation d'espèces végétales locales dans l'aménagement de la ZAC Rossignol.

FAVORISER UN DÉVELOPPEMENT ÉQUILIBRÉ ET DURABLE

Limiter l'artificialisation des sols

Le Parc suit les initiatives de «Zéro artificialisation nette» et a donné son avis sur un projet de protection des espaces agricoles et naturels périurbains impliquant 4 communes (Biviers, Lumbin, Plateau des Petites Roches, Sainte-Marie-d'Alloix).

Améliorer la cohérence des politiques d'aménagement

Le Parc suit les évolutions des documents d'urbanisme locaux (PLU de Gerbaix, Sainte-Marie-d'Alloix, Biviers, Porte-de-Savoie) et intercommunaux (SCoT de la Grande Région Grenobloise, en phase de bilan pour révision).

Lutter contre la déprise agricole et restructurer le foncier

La commune de Provezieux, avec le soutien du Parc et de la Chambre d'agriculture de l'Isère, crée une Association Foncière Pastorale (AFP). Ce dispositif permet de lutter contre l'enfrichement, réduire les risques d'incendie, préserver la biodiversité et développer des infrastructures pastorales (ex : points d'eau).

Budget : 1 650 €

Accompagner les collectivités dans leurs stratégies agricoles et foncières

Avec 9 700 ha de SAU et 150 exploitations agricoles, l'agriculture joue un rôle essentiel en Cœur de Chartreuse. Le Parc appuie la Communauté de communes dans l'élaboration de sa stratégie agricole et foncière, en mobilisant divers partenaires (SAFER, Chambres d'agriculture) et en recherchant des financements européens.

Budget : 1 650 €



GARANTIR LA FONCTIONNALITÉ ÉCOLOGIQUE À TOUTES LES ÉCHELLES

CONCILIER TOURISME, LOISIRS ET PRÉSERVATION DE LA BIODIVERSITÉ

Encadrer les activités de pleine nature et sensibiliser les pratiquants

Le Parc a participé à plusieurs événements, notamment «Ciné Montagne» à Grenoble et la première édition de «Rando & Nous» au Sappey-en-Chartreuse (8 juin). Cet événement, organisé avec la FFRandonnée Isère et la Métropole grenobloise, a proposé 21 randonnées animées et un village de partenaires pour sensibiliser à la cohabitation entre randonneurs, environnement et activités agricoles.

En 2024, le Parc a donné des avis sur les projets d'itinéraires de trail et les loisirs motorisés pour réduire leur impact sur la faune et les milieux naturels. Des recommandations ont été transmises aux communes des Échelles et de Saint-Pierre-de-Chartreuse.

Tétras – balisage des zones de quiétude hivernale

Des zones de quiétude hivernale ont été définies en Chartreuse pour préserver le Tétralyre, grâce à une concertation entre acteurs locaux (sportifs, chasseurs, associations, gestionnaires, etc.). Ces zones, situées notamment à Chamechaude, au Charmant Som et à Pravouta, ont été déterminées en tenant compte des habitats sensibles et des itinéraires de ski de randonnée. Cet hiver, des panneaux ont été installés avec l'association Alpes-là pour sensibiliser les pratiquants et guider leurs déplacements. Cette initiative illustre l'importance de la coopération pour concilier activités humaines et préservation de la biodiversité.

Améliorer les itinéraires de randonnée

Plusieurs ajustements du PDIPR ont été réalisés pour renforcer la sécurité et la qualité des sentiers à Saint-Pierre-de-Chartreuse, Entre-deux-Guiers et Les Échelles.

Gérer et aménager des sites naturels emblématiques

En 2024, le Parc a pris la direction d'une étude pour aménager le Vallon du Monastère de la Grande Chartreuse. Un comité de coordination a été créé avec la DREAL, l'ordre des Chartreux, le Musée de la Grande Chartreuse, l'EPCI Cœur de Chartreuse et l'ONF. Deux ateliers en juin et septembre ont abouti à une vision commune et à la définition d'un cahier des charges pour 2025.
Budget alloué : 50 000 € HT

Le Parc poursuit également sa collaboration avec Grenoble Alpes Métropole autour du Col de Porte et du site Bastille-Jalla-Rachais.

Le Parc participe à la création d'un sentier thématique sur l'arbre, la forêt et le changement climatique en forêt communale d'Ayn, au départ du Col du Banchet. Une première journée d'échange sur le site a eu lieu en septembre 2024. Parallèlement, un projet d'aménagement du col est en cours.

Gérer les conflits d'usage

Face aux tensions survenues dans les Hauts de Chartreuse en 2023, le Parc a joué un rôle de médiateur. Une convention signée entre le Département de l'Isère et le propriétaire a permis de régulariser deux sentiers du PDIPR, assurant l'accès au vallon depuis le Plateau des Petites Roches et entre le Col de Bellefont et la Forêt de l'Aulp du Seuil. En parallèle, le Parc a géré la mise en place de panneaux d'information financés par le Département.



DÉVELOPPER UNE ÉCONOMIE VERTE POUR PRÉSERVER LES RESSOURCES ET CRÉER DE L'EMPLOI

AMÉLIORER LE CADRE DE VIE ET RÉDUIRE L'IMPACT DES ACTIVITÉS ÉCONOMIQUES SUR L'ENVIRONNEMENT

Soutien aux exploitations agricoles avec le Programme Agro-Environnemental et Climatique (PAEC)

L'année 2024 a été une opportunité unique pour les agriculteurs du massif de souscrire à des Mesures Agro-Environnementales et Climatiques (MAEC). Ces mesures permettent de contractualiser des plans de gestion visant à protéger des milieux sensibles tels que les alpages, zones humides, pelouses sèches et coteaux non mécanisables, notamment en zones Natura 2000 et dans les Espaces Naturels Sensibles (ENS).

Pour faciliter l'accès à ces dispositifs, le Parc a mis en place une application web et organisé une douzaine de permanences sur tout le territoire. La rédaction des contrats a été assurée par les partenaires agricoles et environnementaux (Chambres d'Agriculture, CEN, LPO, etc.).

En résultat, 100 agriculteurs se sont engagés en 2024, soit 4 fois plus qu'en 2015, venant s'ajouter aux 9 groupements pastoraux engagés en 2023.

Montant demandé par les agriculteurs : 2 179 887€ (pour 5 ans de contrats)

Coût des prestations des partenaires agricoles et environnementaux : 75 188€

Autofinancement du Parc de Chartreuse : 20 400€

Territoire concerné : toutes les communes du Parc

Engagement des agriculteurs du site Natura 2000 «Marais Tourbières de l'Herretang»

Des rencontres organisées en 2024 ont permis de rappeler aux agriculteurs les enjeux des milieux humides et les mesures de gestion compatibles avec Natura 2000. Ces échanges, axés sur la sensibilisation et le dialogue, ont permis à 7 agriculteurs sur 10 du site de s'engager dans les MAEC, couvrant environ 85 hectares.

Coût d'animation : 3 410€ (hors paiements MAEC pour les agriculteurs)

Communes concernées : Saint-Laurent-du-Pont, Saint-Joseph-de-Rivière



Formation des agents de terrain à la biodiversité

Dans le cadre d'un partenariat entre la Fédération des Parcs et RTE, gestionnaire national des lignes électriques, le Parc est intervenu lors de 4 journées de formation destinées aux agents de terrain. Cette formation a combiné :

- Des apports théoriques sur la biodiversité et les réglementations environnementales.
- Des sorties sur le terrain, notamment sur la zone humide des Corniolos (site Natura 2000 situé à Porte-de-Savoie et géré par le CEN Savoie), pour observer les bonnes pratiques de gestion de la végétation sous les lignes électriques et autour des pylônes.

Avis du Parc sur les pratiques agricoles et forestières

En 2024, le Parc a été sollicité pour apporter son expertise sur plusieurs projets afin d'assurer une meilleure intégration des enjeux environnementaux et paysagers. Parmi ces projets :

- Un projet d'élevage porcin à Lépin-le-Lac.
- Une plantation d'osier au Sappey-en-Chartreuse.
- Divers défrichements dans le cadre du Plan Pastoral Territorial.
- Un avis sur l'aménagement et la gestion de la forêt domaniale de Grande Chartreuse pour la période 2024-2043, rédigé en concertation avec l'ONF.



FAVORISER UNE ALIMENTATION LOCALE ET DE QUALITÉ POUR LES HABITANTS

DÉVELOPPER ET STRUCTURER LES FILIÈRES D'APPROVISIONNEMENT EN PRODUITS AGRICOLES LOCAUX RÉPONDANT AUX ATTENTES DES HABITANTS

Sensibiliser le grand public aux enjeux de l'alimentation locale et durable

Le Parc a soutenu des animations autour de la découverte des produits locaux et des enjeux d'une alimentation durable, notamment à travers un marché paysan.

Budget alloué : 1 310 € - Commune concernée : Saint-Laurent-du-Pont

Agir pour une alimentation locale et de qualité accessible à tous

Une étude a été menée sur la création d'une Caisse Locale Alimentaire Chartreuse afin de définir un modèle économique garantissant un accès équitable à une alimentation locale, saine et de qualité. Les aspects organisationnels, économiques et juridiques ont été analysés avec l'appui de Calia.

Budget alloué : 9 240 €

Sensibiliser le jeune public aux métiers de l'élevage laitier

Le Parc a soutenu la Coopérative Ici en Chartreuse dans l'édition d'un livret pédagogique destiné aux enfants. Ce livret met en lumière les métiers liés à la production laitière, sensibilise au goût et présente l'activité de la coopérative de manière ludique.

Budget alloué : 744 € - Commune concernée : Entremont-le-Vieux



Accompagner les communes dans la formation des personnels de restauration collective

Un appel à manifestation d'intérêt a été lancé pour accompagner les communes dans la formation du personnel de restauration scolaire. Sur le temps méridien, un intervenant animait une session pour les convives, suivie d'un débriefing avec l'équipe afin de transmettre des outils pour une alimentation durable et responsable.

Budget alloué : 6 355 € - Communes concernées : La Tronche, Porte de Savoie, Novalaise, Plateau des Petites Roches, Jacob-Bellecombette

Valoriser et diffuser les bonnes pratiques en restauration collective

Une vidéo a été réalisée sur la commune du Plateau des Petites Roches pour présenter leur système de restauration scolaire en gestion directe. L'objectif est de mettre en avant la création de lien social, l'approvisionnement en direct auprès des producteurs, le fait-maison et l'intérêt pédagogique, afin d'inspirer d'autres communes.

Budget alloué : 4 300 € - Commune concernée : Plateau des Petites Roches

La Ronde Gourmande : un marché de Noël 100 % Parcs au cœur d'une ville porte

62 exposants des Parcs du Massif des Bauges et de Chartreuse se sont réunis au Chambéry Savoie Stadium pour proposer aux Chambériens un marché de Noël mettant à l'honneur les produits locaux.

Budget total de l'événement : 15 000 €

Développer un système alimentaire local en synergie avec les territoires voisins via le Projet Alimentaire Inter-Territorial (PAiT) du bassin grenoblois

En 2024, le Parc naturel régional de Chartreuse a poursuivi son engagement dans le PAiT de la grande région grenobloise. Parmi les initiatives en cours figurent le Mois de la transition alimentaire et le déploiement d'une application «Producteurs fermiers près de chez vous».

Budget alloué : 4 600 €

SOUTENIR LE DÉVELOPPEMENT DE PETITES FILIÈRES RÉPONDANT AUX ENJEUX ENVIRONNEMENTAUX ET DE L'ALIMENTATION LOCALE

Redécouverte du patrimoine végétal cultivé en Chartreuse et renouveau des jardins ruraux

Les savoir-faire agricoles ont été valorisés en 2024 à travers des formations à la greffe et à la taille des arbres fruitiers, dispensées par la Pépinière de l'Arbre Perché à Saint-Pierre-de-Genebroz. Ces sessions ont bénéficié à 31 personnes.

Le Parc de Chartreuse a également accueilli le tournage d'un documentaire sur le patrimoine des jardins et vergers, mettant en avant les mémoires attachées à ces espaces. Des capsules sonores et vidéos ont été réalisées au Verger Sauvage Thévenon Rousseau à Novalaise, lors de la Fête du Jardin à Ayn et au Lycée horticole de Saint-Ismier.

Coût total : 2 990 €





Réserve Naturelle HAUTS DE CHARTREUSE

LYNX BORÉAL ET OUTIL WHISKERBOOK

En 2024, le suivi du lynx en Chartreuse a connu une avancée majeure avec l'identification de trois femelles reproductrices et un mâle partiellement établi, signe d'un retour de l'espèce. Le réseau de correspondants locaux s'étoffe, avec une quarantaine de participants réunis lors du bilan annuel.

L'outil Whiskerbook, basé sur l'intelligence artificielle, facilite la photo-identification des lynx. Adopté comme référence nationale par l'OFB, il est déployé en collaboration avec plusieurs partenaires. Une formation continue est assurée pour les utilisateurs, bénévoles et professionnels.

BOUQUETIN DES ALPES

Le suivi de la population réintroduite a été renforcé avec de nouveaux circuits d'observation. La population est toujours en phase de colonisation, avec des individus en bonne santé et un noyau émergent sur le versant Nord-Est des Hauts de Chartreuse.

CHARDON BLEU DES ALPES

Dans le cadre du programme « Flore sentinelle », le suivi du chardon bleu a été renouvelé en 2024. Les résultats sont encourageants : la population est stable malgré son isolement. Des observations régulières sont menées pour assurer sa conservation.



AIGLE ROYAL : UNE REPRODUCTION STABLE EN CHARTREUSE

Les deux couples présents dans la Réserve ont pondu en 2024, avec un jeune envolé sur le versant Ouest. Malgré un échec pour le couple Est, la Chartreuse affiche une meilleure dynamique que le reste du département : en Isère, moins de 50 % des couples ont pondu et le taux d'échec a été particulièrement élevé (50 % des couvaisons).

SENSIBILISATION ET FORMATION

En 2024, 56 classes ont bénéficié d'interventions en milieu scolaire, touchant 1 500 élèves. Des actions ont aussi été menées auprès de jeunes en difficulté et d'éco-délégués.

Des stands et sorties ont marqué la Fête de la nature, tandis qu'un nouveau support pédagogique sur le dérangement de la faune a été testé lors d'événements (rassemblements de skieurs, parapentistes). Il sera affiné pour répondre aux besoins de différents publics.



AXE 3

UNE CHARTREUSE EN TRANSITION



UN TERRITOIRE FERTILE POUR DE MULTIPLES TRANSITIONS

Se projeter dans l'avenir et définir les changements à initier dès aujourd'hui, voilà ce que nous avons voulu pour ce troisième axe consacré aux transitions. Ce sont des défis difficiles, mais nous savons qu'il faut les relever. Cette nécessité d'adaptation se traduit notamment par la volonté d'être un territoire à énergie positive, c'est-à-dire d'arriver à consommer autant d'énergie que nous en produisons.

Il s'agit aussi d'identifier les comportements et besoins de déplacements afin de renforcer les dispositifs en place ou d'expérimenter de nouveaux services qui favorisent une mobilité douce.

Se projeter dans l'avenir et définir les changements à initier dès aujourd'hui, voilà ce que nous avons voulu pour ce troisième axe consacré aux transitions. Ce sont des défis difficiles, mais nous savons qu'il faut les relever. Cette nécessité d'adaptation se traduit notamment par la volonté d'être un territoire à énergie positive, c'est-à-dire d'arriver à consommer autant d'énergie que nous en produisons.

Il s'agit aussi d'identifier les comportements et besoins de déplacements afin de renforcer les dispositifs en place ou d'expérimenter de nouveaux services qui favorisent une mobilité douce. Le territoire se saisira des opportunités offertes par le numérique, aussi bien en matière d'activités et de services, pour créer de l'emploi, mais aussi du lien social. Enfin, ces différentes dynamiques peuvent être à l'origine de nouvelles manières d'agir... L'expérimentation et l'innovation sont dans l'ADN du Parc naturel régional de Chartreuse depuis toujours.

TENDRE VERS UN TERRITOIRE À ÉNERGIE POSITIVE

MAÎTRISER LES CONSOMMATIONS ÉNERGÉTIQUES DANS LEUR DIVERSITÉ

Sensibiliser les jeunes à la maîtrise des consommations énergétiques

En 2023-2024, 26 élèves d'une classe de Voiron ont participé au projet pédagogique «Ma quête d'écoconstruction». Ce programme les sensibilise aux notions de bio-climatisme, d'écoconstruction, d'isolation et d'énergie grise.

Budget alloué : 510 € - Annexe 1 : liste des communes

Mobiliser les artistes et la culture pour sensibiliser à l'environnement et la vie de la faune nocturne

Dans le cadre de la sensibilisation au ciel étoilé et à l'éclairage nocturne, le collectif artistique Culture Caillou a mené plusieurs interventions en 2024 :

- Printemps : ateliers avec des classes de Saint-Pancrasse et Saint-Hilaire
- Automne : interventions à Saint-Baldoph
- Octobre : animation à La Tronche dans le cadre du Mois de la Nuit

Ce projet, nommé «Intérieurs nuit», initié en 2023, a donné lieu à des restitutions en mai et septembre 2024 au Plateau des Petites-Roches, puis en décembre à Saint-Baldoph.

Budget alloué : 1 100 €

Favoriser un éclairage sobre et respectueux de l'environnement nocturne

En octobre, le Parc a organisé la quatrième édition du Mois de la Nuit, en partenariat avec plusieurs acteurs (Grenoble-Alpes Métropole, Parc du Vercors, Espace Belledonne). Pendant

un mois, 17 communes ont organisé des événements pour sensibiliser au ciel étoilé et à l'impact de l'éclairage nocturne :

- Balades nocturnes pour observer la biodiversité
- Soirées d'observation des astres
- Contes et conférences sur la pollution lumineuse
- Planétarium itinérant et ateliers pour enfants

Le Parc a financé ces animations à hauteur de 500 € par commune.

Budget engagé : 5 200 € Annexe 10 : liste des 13 communes ayant participé en 2024

Des actions ont aussi été menées pour réduire l'impact de l'éclairage privé. En mars, une réunion avec des prescripteurs a permis d'échanger sur la manière d'accompagner les acteurs privés (commerces, entreprises, logements) vers une meilleure maîtrise de leur éclairage. Parmi les actions mises en place : réunions publiques pour les copropriétés et mise en place d'un observatoire avec l'Université de Grenoble-Alpes.

Le Parc a aussi finalisé une étude de trame noire sur le corridor Bauges-Chartreuse, analysant l'impact de l'éclairage sur la faune nocturne, notamment les chiroptères. La restitution a eu lieu en décembre à Saint-Baldoph, en présence de 25 acteurs locaux, d'associations et d'institutions. Une classe de CE2 a également présenté un spectacle sur les ombres sonores et la trame noire.

Budget de la restitution et du projet scolaire : 4 200 €

Accompagner la rénovation des bâtiments communaux

Le Parc accompagne les communes dans leurs projets de rénovation du bâti public, notamment en termes d'ingénierie et de financement. Cela a été le cas pour la maison forestière du Sappey-en-Chartreuse.

Budget : 10 000 € (convention avec l'Ageden et l'Asder)

Accompagner la rénovation du logement

Deux matinées conseil sur la rénovation énergétique ont été organisées en 2024 :

- Mars à Myans (en lien avec Cœur de Savoie) : 80 participants
- Octobre à Bernin (en lien avec Le Grésivaudan) : 60 participants

Ces rencontres permettent d'informer et d'accompagner les habitants et porteurs de projets en leur donnant toutes les clés pour réussir leur rénovation énergétique.



DÉVELOPPER UN MIX D'ÉNERGIES RENOUVELABLES COMPATIBLE AVEC LES CONTRAINTES ENVIRONNEMENTALES ET PAYSAGÈRES

Soutenir les sociétés citoyennes de production d'énergie renouvelable

En septembre 2024, le Parc a réuni les sociétés citoyennes de production d'énergie renouvelable présentes sur son territoire, dont il est actionnaire à hauteur de 1 000 € par structure.

Parmi elles :

- Buxia Energies (Pays Voironnais et Cœur de Chartreuse)
- Grési21 (Le Grésivaudan)
- Energ'Y Citoyennes (Grenoble Métropole)
- Le Solaret (Cœur de Savoie)
- EnergiCimes (Chambéry)
- Avant Pays Solaire (Avant-Pays Savoyard)
- Forestener, spécialisée dans le bois énergie

Une trentaine de participants étaient présents pour échanger sur la gouvernance partagée et les retombées locales de ces projets.

Soutenir le développement du Contrat Chaleur Renouvelable (CCR)

Le Contrat Chaleur Renouvelable (CCR), dispositif de l'ADEME, finance les projets de chaleur renouvelable. Le Parc assure la mise en relation entre porteurs de projets publics ou privés et acteurs du CCR pour dynamiser ces initiatives sur son territoire.



Accompagner les communes sur les Zones d'accélération des énergies renouvelables

Dans le cadre de la loi APER (mars 2023), les communes doivent identifier leurs Zones d'Accélération des Énergies Renouvelables. Le Parc a rédigé une note de cadrage et étudié 38 contributions de communes, donnant lieu à des avis en Bureau Syndical en 2024.

Annexe 4 : liste des communes concernées

RENFORCER LA RÉSILIENCE DU TERRITOIRE AU CHANGEMENT CLIMATIQUE

ADAPTER LE TERRITOIRE AUX IMPACTS DU CHANGEMENT CLIMATIQUE SUR LES RISQUES, L'ENVIRONNEMENT, LES RESSOURCES ET LES FILIÈRES ÉCONOMIQUES QUI EN DÉPENDENT

Sensibiliser les jeunes aux effets du changement climatique

25 élèves d'une classe du lycée horticole de Saint-Ismier ont été sensibilisés au changement climatique et à la transition écologique au cours de l'année 2023-2024. Annexe 1 : liste des communes

Développer et diffuser l'outil «Paysages à +2 degrés» de sensibilisation à l'impact du changement climatique sur les paysages de notre territoire

«Paysages à +2 degrés» est une exposition conçue par le Pays Voironnais et le Parc de Chartreuse. Cet outil de sensibilisation propose une évolution photographique des paysages emblématiques du Voironnais et de la Chartreuse, permettant de visualiser l'impact probable du changement climatique et d'engager la discussion avec différents publics.

Les lieux présentés ont été sélectionnés selon plusieurs thématiques :

- Forêt : La Sure en Chartreuse
- Agriculture de plaine et de montagne : Moirans et Saint-Pierre-d'Entremont
- Urbanisme, villes et villages : Voiron et Entre-deux-Guiers
- Tourisme et ressource en eau : Lac de Paladru

Chaque image prospective a fait l'objet d'un travail approfondi, mobilisant spécialistes du territoire, techniciens et scientifiques, avec une artiste réalisant les images sur la base d'un cahier des charges techniques.

En 2024, l'exposition a circulé auprès de divers publics :

- Exposition aux Caves de Chartreuse à Voiron
- Exposition au Musée Archéologique de Paladru
- Création d'une version portable sous forme de panneaux déroulants, prêtés aux communes : Gerbaix, Montagnole, Quaix-en-Chartreuse, Le Sappey-en-Chartreuse, Saint-Étienne-de-Crossey, Sainte-Marie-d'Alloix.
- Interventions lors d'événements ponctuels : fête de la science à Saint-Laurent-du-Pont.

Budget Parc : 4 000 €

Anticiper les effets du changement climatique sur les ressources en eau

Les travaux du Conseil scientifique ont abouti au lancement, en octobre 2024, d'une thèse de doctorat sur le fonctionnement hydrologique de la Chartreuse dans un contexte de changement climatique. Ce travail est co-encadré par le Centre d'étude de la neige du Col de Porte et l'École des Mines de Paris.

Début 2024, le doctorant s'est concentré sur l'impact de la forêt sur la couche neigeuse au Col de Porte. Il poursuivra cette analyse via des mesures participatives des hauteurs de neige durant l'hiver 2024-2025.

Cette recherche est mise en relation avec les initiatives locales :

- Détermination des volumes prélevables et élaboration d'un Plan territorial de gestion de l'eau dans le bassin-versant du Guiers (portage SIAGA).
- Étude prospective sur la ressource en eau et le changement climatique en Isère (portage Département de l'Isère).

S'impliquer dans un projet de «recherche-action» avec les agriculteurs

Le projet «AuRA Protéines», coordonné par la Chambre régionale d'agriculture et l'Institut de l'élevage (IDELE), vise à développer des solutions agroécologiques de production de protéines locales et à renforcer l'autonomie protéique des élevages ruminants.

Le massif de la Chartreuse est l'un des 10 sites pilotes du projet. Des expérimentations sur les prairies naturelles ont été menées avec un suivi sur 3 ans (2024-2026).

Thématiques abordées :

- Quelles espèces fourragères riches en protéines et adaptées au climat futur cultiver en région ?
- Comment améliorer le potentiel productif et la qualité des prairies permanentes ?
- Quels systèmes d'élevage plus résilients mettre en place face au changement climatique ?

Budget : 1 650 € - Communes concernées : Entremont-le-Vieux, Miribel-les-Échelles, La Bauche

Communiquer sur les pratiques agricoles

Les éleveurs du massif pratiquent une agriculture extensive et durable, valorisant les prairies naturelles. Face aux interrogations croissantes sur leurs pratiques et l'impact de l'élevage, ils souhaitent communiquer au

grand public sur leur bilan carbone et les spécificités de l'élevage en système herbager.

Une dizaine d'éleveurs ont réalisé un diagnostic carbone, avec l'appui de la Chambre d'agriculture de l'Isère et d'ADICE. Ce travail a permis de valoriser les données locales et d'acquiescer de nouvelles références sur les systèmes herbagers de montagne.

Des panneaux explicatifs à destination du public ont été réalisés, avec pose à l'entrée des fermes.

Budget : 1 500 € - Communes concernées : Quaix-en-Chartreuse, Saint-Aupre, Miribel-les-Échelles, Saint-Joseph-de-Rivière, Entremont-le-Vieux

DÉVELOPPER DES MODES DE DÉPLACEMENT ALTERNATIF À L'UTILISATION INDIVIDUELLE DE LA VOITURE

DÉVELOPPER L'UTILISATION COLLECTIVE DES VOITURES INDIVIDUELLES

Animation de l'action sur l'autopartage entre particuliers

Le Parc propose une solution pour favoriser le partage de véhicules entre particuliers. En 2024, la promotion du dispositif a été intensifiée auprès des communes et des habitants.

- Organisation de deux réunions d'information à Sarcenas et à Chambéry, en partenariat avec le Club climat citoyen du Grand Chambéry.
- Accompagnement des groupes et suivi administratif des contrats d'autopartage.



- 10 groupes supplémentaires constitués, portant le total à 20 groupes fin 2024, impliquant 79 habitants dans les communes de Saint-Étienne-de-Crossey, Saint-Aupre, Le Sappey-en-Chartreuse, Saint-Pierre-de-Chartreuse, Proveysieux, Sarcenas, Chambéry et Entremont-le-Vieux.
- Mise en place d'un Comité technique composé des chargés de mission mobilité des intercommunalités du Parc pour assurer la pérennité du dispositif, sachant que le Parc financera une assurance aux particuliers jusqu'au 31 décembre 2025.

Dépenses associées : 655,5 €

Autopartage avec Citiz – inauguration de la station d'autopartage à Saint-Pierre-de-Chartreuse

Le Parc a acquis début 2024 un véhicule 5 places en autopartage à Saint-Pierre-de-Chartreuse, complétant le minibus 9 places de la mairie, également géré par Citiz. Ce dispositif permet les déplacements professionnels des agents ainsi que ceux des habitants et visiteurs. Depuis avril, plus de 5000 km ont été parcourus en autopartage, avec un total de 63 réservations.

Dépenses associées :

- Convention avec Citiz pour 18 mois : 4 680 €
- Achat du véhicule : 19 562,76 €
- Équipement du boîtier d'autopartage : 4 500 €



DIVERSIFIER L'OFFRE DE TRANSPORT ET FAVORISER L'INTERMODALITÉ

Déploiement du programme «Savoir Rouler à Vélo» (SRAV)

407 élèves de 16 classes répartis sur 7 communes ont suivi le programme pédagogique «Savoir Rouler à Vélo en Chartreuse», assuré par les Moniteurs Cyclistes Français en 2023/2024.

Budget alloué : 5 920 € - Annexe n°1 : liste des communes

Animation d'un défi des écoliers

Le Parc a proposé aux écoles du Cœur de Chartreuse de participer au défi des écoliers organisé par l'Ageden en mai 2024. 13 classes de 3 établissements ont relevé le challenge, impliquant 280 écoliers et leurs parents dans des modes de transport actifs ou collectifs.

Dépenses associées : convention Ageden 2024 : 500 € - Annexe n°1 : liste des communes

Réflexions sur un nouveau programme d'écomobilité scolaire

Le Parc, ayant animé «Moby à l'École» de 2021 à 2023, accompagne désormais 3 écoles (Coublevie, Entre-deux-Guiers, Saint-Hugues-en-Chartreuse) sur un programme de mobilité durable démarrant en 2025. Annexe n°1 : liste des communes

Organisation et participation à des événements de sensibilisation à la mobilité durable

- Soirée «Tout pour le doux» à Saint-Christophe-sur-Guiers (16 mars 2024) – 40 participants
- Marché aux fleurs à Saint-Laurent-du-Pont (5 mai 2024)
- «Rando & Nous» au Sappey-en-Chartreuse (8 juin 2024)
- Forum citoyen des mobilités au Plateau-des-Petites-Roches (14 décembre 2024) – 25 participants

Animation du réseau des ambassadeurs

Le Parc anime un réseau d'ambassadeurs de la mobilité, proposant un cadre de soutien technique et humain aux habitants et élus motivés. En septembre 2024, une réunion de relance a réuni 14 participants de plusieurs communes.

Accompagnement de projets de mobilité durable

- Edition du livret «Comment se déplacer en Chartreuse ?» : recensement des groupes de covoiturage informels et des solutions de mobilité.
- Mobilité des agents du Parc
 - Participation au Challenge Mobilité (4 juin 2024)
 - Acquisition d'une flotte de vélos à assistance électrique et organisation de formations sécurité.
 - Participation au Programme Objectif Employeur Pro Vélo (décembre 2024)

Dépenses associées : Achat de 7 vélos et équipements : 17 648,85 € et formation sécurité : 794,36 €

DYNAMISER LES SERVICES ET USAGES NUMÉRIQUES EN CHARTREUSE

FAIRE DU NUMÉRIQUE UNE OPPORTUNITÉ POUR DÉVELOPPER DES ACTIVITÉS ET OFFRIR DE NOUVEAUX SERVICES À LA POPULATION

Développement d'une application d'aide à la mise en œuvre des obligations légales de débroussaillage (OLD)

Dans le cadre de la prévention des incendies de forêt, 22 communes iséroises du Parc de Chartreuse sont concernées par l'arrêté préfectoral portant obligation légale de débroussaillage (OLD). Afin de faciliter leur mise en place, le Parc de Chartreuse a développé une application expérimentale. Ce développement a été récompensé aux Géodatadays 2024 au titre de l'innovation digitale.

En 2024, une aide à la prise en main a été proposée (formation et mise à disposition d'un guide d'utilisation). Un nouveau module, pour un usage mobile, a été développé en concertation avec la DDT38, l'ONF38 et deux communes pilotes. Il a pour objectif de faciliter le suivi et le contrôle sur le terrain de ces obligations, en sachant que ce sont près de 30 000 parcelles qui sont concernées.

Par ailleurs, le Parc de Chartreuse assure une veille sur le thème de la forêt et du changement climatique en participant à diverses réunions sur ce sujet.

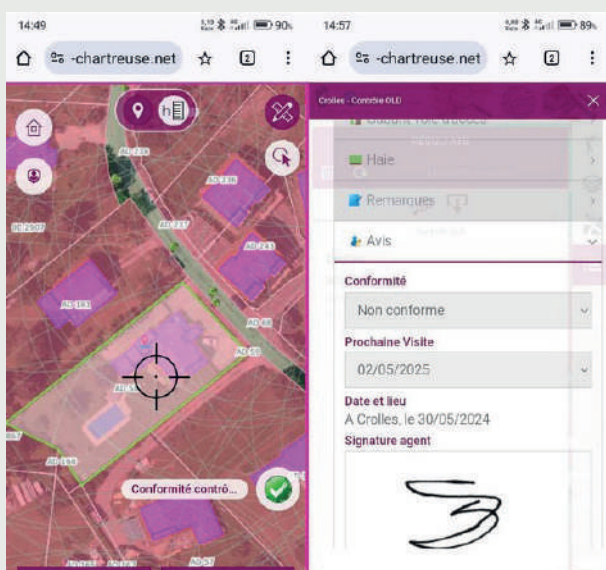

Communes concernées par les OLD : Barraux, Bernin, Biviers, Chapareillan, Corenc, Crolles, Fontanil-Cornillon, La Flachère, La Terrasse, La Tronche, Le Touvet, Lumbin, Meylan, Mont-Saint-Martin, Proveyzieux, Quaix-en-Chartreuse, Saint-Egrève, Saint-Ismier, Saint-Martin-le-Vinoux, Saint-Nazaire-les-Eymes, Saint-Vincent-de-Mercuze, Voreppe.

Coût de l'opération estimé à : 26 000 €

Mise en place d'un outil numérique de gestion du PDIPR

Le Parc s'engage dans la création d'une application dédiée à la gestion du PDIPR. Cet outil comportera deux modules complémentaires : un pour la bureautique et un pour le terrain en mode déconnecté (hors réseau 4G/5G). Il vise à simplifier la gestion du réseau de sentiers, de la signalétique et le traitement des signalements relevés par les équipes sur le terrain et via SURICATE.

Perspectives : Livraison d'une première version de l'outil de gestion au printemps 2025.

Budget alloué : 9 490 €

ACCOMPAGNER DE NOUVELLES FORMES DE TRAVAIL, D'ACTIVITÉS ET DE VIVRE ENSEMBLE

RÉINVENTER LES FAÇONS DE TRAVAILLER ET CONTRIBUER AU BIEN-ÊTRE

Favoriser et accompagner l'adaptation des services culturels et événementiels à la population

- Le Parc apporte son appui et son accompagnement à de nombreuses manifestations culturelles, artistiques, sportives et de découverte sur le territoire, contribuant à la dynamique locale. En 2024, 25 manifestations en accord avec les valeurs du Parc ont été soutenues. Budget mobilisé : 19 000 € - Annexe 3
- Participation au Plan local d'éducation artistique et culturelle du Grésivaudan en tant que membre du comité technique et du comité de pilotage, intégrant des projets en lien avec la charte du Parc sur les patrimoines et transitions.
- Soutien à deux propositions artistiques en saison estivale :
 - « L'homme qui plantait des arbres » : itinérance artistique avec Julian Boutin, de l'Aiguebelette aux Entremonts.
 - « Résurgences » : spectacle de la Cie La Fontaine aux Images sur la thématique de l'eau et le label Rivières Sauvages à Saint-Pierre-de-Chartreuse.

EXPÉRIMENTER DE NOUVELLES EXPÉRIENCES ARTICULÉES AUTOUR DES RESSOURCES LOCALES

Sensibiliser le grand public et les jeunes à la diversité des ressources locales

En 2023/2024, 503 élèves de 20 classes répartis sur 9 communes et 20 jeunes hors temps scolaire ont été sensibilisés à l'alimentation locale et aux sports-nature via les projets : « Découverte de l'agriculture et de l'alimentation en Chartreuse », « Échappées nordiques en Chartreuse » et « Trail, santé et nature »
Budget alloué : 7 984 € - Annexe 1 : liste des communes

S'impliquer dans un événement culturel grand public sur le thème de la forêt

En 2024, le Festifilm Branchés Forêts, festival collectif porté par un cinéma, une commune, l'ONF et le Parc de Chartreuse, s'est tenu du 25 au 27 avril au cinéma Le Cartus à Saint-Laurent-du-Pont.
Le festival en chiffres : 5 intervenants, 6 projections, 20 bénévoles, 140 participants au quiz forestier et 420 entrées payantes.

Redonner sa noblesse à la laine pour faire émerger des produits à fort ancrage territorial

Aujourd'hui considérée comme un déchet, la laine locale souffre d'un manque de valorisation. Le projet de structuration de la filière a débuté par une journée collective réunissant éleveurs et artisans textiles du massif, animée par l'Atelier Laine d'Europe.

Une première piste de valorisation via le feutre a été explorée, aboutissant à la conception de quatre prototypes en collaboration avec l'entreprise Naige à Barberaz : Tote-bags, Porte-documents, Petits tapis, Porte-clés.

Ces produits ont été conçus avec les structures de valorisation du territoire (Office de Tourisme, Chartreuse Tourisme). La prochaine étape consistera à tester leur production en petites séries et leur commercialisation.
Budget alloué : 3 176 €
Communes principalement concernées : Entremont-le-Vieux et Barberaz.



ANNEXES

ANNEXE 1 > BUDGET DES PROJETS PÉDAGOGIQUES PAR COMMUNE EN 2024	27
ANNEXE 2 > BILAN PDIPR 2024	29
ANNEXE 3 > AIDES AUX MANIFESTATIONS 2024 PAR COMMUNE	30
ANNEXE 4 > LISTE DES COMMUNES AYANT TRANSMIS LEURS CONTRIBUTIONS DE ZONES D'ACCÉLÉRATION DES ÉNERGIES RENOUVELABLES AU TITRE DE LA LOI APER, ET POUR LESQUELLES LE PNR DE CHARTREUSE A FOURNIS UN AVIS	35
ANNEXE 5 > BUDGET DES ACTIONS EAU ET NATURA 2000 PAR COMMUNE	37
ANNEXE 6 > PROJETS FINANCÉS PAR LE CONTRAT VALLÉEN	38
ANNEXE 7 > LEADER : MONTANT DES SUBVENTIONS VERSÉES EN 2024	39
ANNEXE 8 > LISTE DES COMMUNES VOLONTAIRES POUR PARTICIPER À L'ATLAS DE LA BIODIVERSITÉ (ABC) DU PARC	42
ANNEXE 9 > CAMPAGNE DE RELEVÉS ICE (INDICATEURS D'ÉQUILIBRE FORET-GIBIER)	43
ANNEXE 10 > COMMUNES AYANT PARTICIPÉS AU MOIS DE LA NUIT 2024	44

ANNEXES 1 > PROJETS PÉDAGOGIQUES SOUTENUS PAR LE PARC EN 2023/2024

Communes	Budget total par commune	Nb de classes ou groupes par commune	Nb d'enfants/jeunes sensibilisés par commune	Projets pédagogiques / Animations évènements	Nb de classes-groupes par projet	Budget par projet
BARBERAZ	822 €	1	26	Découverte de la forêt de Chartreuse	1	822 €
BERNIN	703 €	1	26	Découverte de l'agriculture et de l'alimentation en Chartreuse	1	703 €
CHAMBERY	4 024 €	11	264	Découverte de la forêt de Chartreuse	2	1 644 €
				Découverte de la Réserve naturelle des Hauts de Chartreuse	2	430 €
				Trail, santé et nature	2	450 €
				Séjour "Classes Parc" - Chalets St Hugues	2	500 €
				Classe montagne: Découverte nature Chartreuse	2	500 €
				Retape ta cabane	1	500 €
CHAPAREILLAN	430 €	2	49	Découverte de la Réserve naturelle des Hauts de Chartreuse	2	430 €
CORENC	810 €	2	48	Les botanistes en herbe	2	810 €
COUBLEVIE	348 €	2	34	Les 3 ^{ème} explorent la Chartreuse.	2	348 €
CROLLES	7 456 €	11	284	Découverte de l'agriculture et de l'alimentation en Chartreuse	9	6 688 €
				Echappées nordiques en Chartreuse	2	768 €
DULLIN	1 092 €	2	46	Découverte de la forêt de Chartreuse	1	582 €
				Les botanistes en herbe	1	510 €
ENTRE DEUX GUIERS	3 392 €	8	180	Découverte de l'agriculture et de l'alimentation en Chartreuse	1	782 €
				Graines de Rivières Sauvages	1	1 950 €
				Le sport en vu des Jeux olympiques	1	400 €
				Savoir Rouler A Vélo en Chartreuse	4	0 €
				Le moyen-âge en Chartreuse	1	260 €
ENTREMONT LE VIEUX	724 €	3	19	Découverte de la forêt de Chartreuse	1	152 €
				Maquis de Chartreuse	1	172 €
				Montagne et musique	1	400 €
LA BUISSE	2 712 €	5	121	Découverte de la forêt de Chartreuse	4	2 328 €
				Echappées nordiques en Chartreuse	1	384 €
LA TERRASSE	400 €	2	52	Le Parc naturel régional de Chartreuse d'hier à aujourd'hui	2	400 €
LA TRONCHE	2 728 €	5	124	Découverte de la forêt de Chartreuse	4	2 328 €
				Séjour Chalets St Hugues	1	400 €
LE FONTANIL CORNILLON	2 910 €	5	118	Découverte de la forêt de Chartreuse	5	2 910 €
LE PONT DE BEAUVOISIN	312 €	7	145	Fier de notre identité régionale, mémoire et patrimoine	7	312 €
LE SAPPEY EN CHARTREUSE	500 €	1	20	Ateliers enfants nature	1	500 €
LES ECHELLES	4 876 €	7	176	Découverte de l'agriculture et de l'alimentation en Chartreuse	3	2 346 €
				Trail, santé et nature	4	2 530 €
MEYLAN	3 128 €	4	102	Découverte de l'agriculture et de l'alimentation en Chartreuse	4	3 128 €
MIRIBEL LES ECHELLES	0 €	2	46	Savoir Rouler A Vélo en Chartreuse	2	0 €

Communes	Budget total par commune	Nb de classes ou groupes par commune	Nb d'enfants/jeunes sensibilisés par commune	Projets pédagogiques / Animations évènements	Nb de classes-groupes par projet	Budget par projet
NOVALAISE	240 €	1	20	Découvrir le monde en commençant par découvrir ce qui se passe à côté de la maison	1	240 €
PLATEAU DES PETITES ROCHES	2 960 €	4	87	Savoir Rouler A Vélo en Chartreuse	4	2 960 €
SAINT CASSIN	1 768 €	3	69	Echappées nordiques en Chartreuse	3	1 768 €
SAINT CHRISTOPHE LA GROTTTE	400 €	1	15	Spectacle de Noël des jeunes de Chartreuse	1	400 €
SAINT EGREVE	2 328 €	4	96	Découverte de la forêt de Chartreuse	4	2 328 €
SAINT ETIENNE DE CROSSEY	3 141 €	4	98	Echappées nordiques en Chartreuse	2	1 216 €
				Le Parc naturel régional de Chartreuse d'hier à aujourd'hui	1	1 175 €
				Matière sonore et écrire avec la nature	1	750 €
SAINT ISMIER	0 €	1	26	Le changement climatique et ses impacts sur les paysages de Chartreuse	1	0 €
SAINT LAURENT DU PONT	2 384 €	8	153	Découverte et protection de la biodiversité locale	4	708 €
				Ateliers d'écriture pour une balade théâtrale	1	400 €
				Eveil musical en itinérance en Chartreuse	1	400 €
				Sport en Chartreuse	1	278 €
				Les jeunes au sommet	1	598 €
SAINT MARTIN LE VINOUX	2 910 €	5	126	Découverte de la forêt de Chartreuse	5	2 910 €
SAINT NAZAIRE LES EYMES	940 €	2	45	Les botanistes en herbe	2	940 €
SAINT NICOLAS DE MACHERIN	1 480 €	2	49	Savoir Rouler A Vélo en Chartreuse	2	1 480 €
SAINT PIERRE DE CHARTREUSE	3 075 €	7	183	Le Parc naturel régional de Chartreuse d'hier à aujourd'hui	1	1 175 €
				Séjours Classes Parc	6	1 900 €
SAINT PIERRE D'ENTREMONT 38	3 450 €	13	287	Les jeunes au sommet	1	300 €
				Séjours Classes Parc	12	3 150 €
SAINT PIERRE D'ENTREMONT 73	518 €	3	58	Maquis de Chartreuse	3	518 €
SAINT THIBAUD DE COUZ	2 196 €	5	122	Découverte de l'agriculture et de l'alimentation en Chartreuse	3	2 196 €
				Savoir Rouler A Vélo en Chartreuse	2	0 €
VIMINES	3 158 €	6	154	Découverte de la forêt de Chartreuse	2	734 €
				Découverte de la Réserve naturelle des Hauts de Chartreuse	2	860 €
				Découverte de l'agriculture et de l'alimentation en Chartreuse	2	1 564 €
VOIRON	3 612 €	13	212	Découverte de l'agriculture et de l'alimentation en Chartreuse	1	782 €
				Savoir Rouler A Vélo en Chartreuse	2	1 480 €
				Nuitée en Chartreuse - Chalet St Hugues	1	300 €
				Découverte de la Chartreuse par des élèves italiens	2	350 €
				Eco déco ski	2	190 €
				Classes montagne	4	0 €
				Ma quête d'écoconstruction	1	510 €
				VOREPPE	1 540 €	6
				Création d'un spectacle musical	4	400 €
TOTAL	73 467 €	169	3828		169	73 467 €

Les projets pédagogiques 2023/2024 proposés par le Parc de Chartreuse sont soutenus par :



ANNEXES 2 > BILAN 2023 VEILLE, BALISAGE ET ENTRETIEN PDIPR

Mission du PNRC

La randonnée a la réputation d'être la 1^{ère} activité de pleine nature pratiquée en Chartreuse. Elle s'organise sur un réseau de 1500 km inscrit au Plans Départementaux des Itinéraires de Promenades et de Randonnées d'Isère et Savoie. Sur le terrain, l'entretien du réseau s'organise du printemps à l'hiver.

Grenoble Alpes Métropole, Cœur de Savoie, Grand Chambéry et Aiguebelette gèrent leur réseau en direct. Le Parc n'intervient sur ces secteurs qu'en cas de dégâts exceptionnels ou de modification d'itinéraires, pour partage et avis technique.

Sur le reste du massif - près de 70% du réseau, soit 1035 km – le Parc est missionné et subventionné par le Département de l'Isère pour l'entretien du réseau. Il organise cette gestion en partenariat avec le Pays Voironnais, le Grésivaudan et Cœur de Chartreuse. En Cœur de Chartreuse et Grésivaudan, le Parc assure la veille, le balisage peinture et la signalétique, tandis que les EPCI gèrent l'assise des sentiers, la végétation et les équipements de sécurité. Le Pays Voironnais assure l'entretien et la signalétique du réseau.

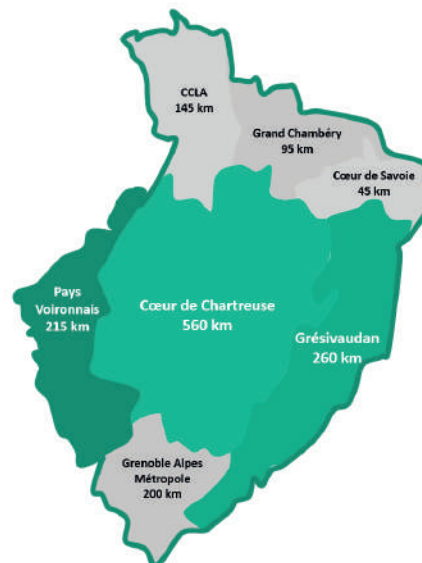

Veille du réseau PDIPR

Cœur de Chartreuse : 306 km veillés (dont 200 km en Savoie), soit **39 jours**

En 2024, le Département de l'Isère a missionné le Comité Départemental de Randonnée Pédestre de l'Isère (CDRP38) pour mener une mission de contrôle du PDIPR sur le périmètre du Parc de Chartreuse, couvrant les 3 EPCI suivants : Pays Voironnais, le Grésivaudan et Cœur de Chartreuse.

Par conséquent, la mission de veille du Parc a été réduite cette année afin de tirer pleinement parti du travail réalisé dans le cadre de la mission départementale et d'optimiser les ressources disponibles. Le Parc a ainsi priorisé sa mission de veille sur Cœur de Chartreuse, notamment sur la partie savoyarde.

Une partie des signalements identifiés par l'équipe de contrôle du CDRP38 a été traitée en 2024 par le Parc et les EPCI. Le reste des signalements non traités est programmé pour 2025.

Entretien de la signalétique

Cœur de Chartreuse – 74 jours

- **Poteaux directionnels** : 15 nouveaux poteaux installés, 35 poteaux rescellés
- **Poteaux flèche** : 17 nouveaux poteaux installés, 22 poteaux rescellés
- **Lames directionnelles** : 276 lames neuves installées, 33 lames refixées ou réorientées
- **Plaques de localisation** : 27 plaques neuves installées

Grésivaudan - 11 jours

- **Poteaux directionnels** : 2 poteaux rescellés
- **Poteaux flèches** : 7 poteaux rescellés
- **Lames directionnelles** : 35 lames neuves installées
- **Plaques de localisation** : 3 plaques neuves installées

Remplacement de la signalétique GR®9 – GR® de Pays Tour de Chartreuse

Dans le cadre de l'évolution du GR®9 et du GR® de Pays Tour de Chartreuse :

- Sur Cœur de Chartreuse et le Grésivaudan : 248 lames directionnelles, 15 plaques de localisation et 50 flèches directionnelles sur poteaux flèche installées par le Parc.
- Sur la métropole de Grenoble : 38 lames directionnelles installées par la Métro.
- Action subventionnée par le Département de l'Isère et par l'appel à projet *Esprit Rando* de la FFRP.

Autres interventions :

- Reprise de balisage suite à l'évolution du PDIPR sur les secteurs suivants : Vallon du monastère, Rivier'Alp, Le Margain.
- Suite à la signature de convention de passage PDIPR, reprise du balisage et installation de signalétique pédagogique à l'Aulp du Seuil.
- Balisage de la boucle équestre à la journée de Saint-Pierre-de-Chartreuse.

Budget annuel mobilisé par le Parc = 54 084,98€ TTC

- Agent nature et entreprises locales missionnées sur la veille et signalétique : 34 202,37€
- Autres dépenses : 19 882,61€
- Subventions mobilisées : CD38 (26 429€) et FFRP Esprit rando (8 920€): 35 348€ (65%)

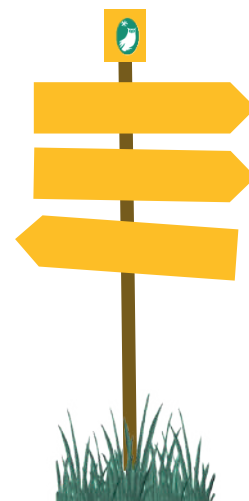

ANNEXES 3 > COUPS DE POUCE AUX MANIFESTATIONS 2024

Une sélection des événements est opérée après appels à candidatures diffusés en 2 sessions sur le territoire aux communes et sur le site web du Parc .

Rappel des critères généraux :

- Le porteur de l'évènement a son siège sur le territoire du Parc
- La manifestation répond aux axes de la Charte
- La manifestation répond à des critères d'éco-responsabilité

EPCI	Commune(s)	Porteur projet	Evènement	dates	Thème	Aide allouée
CC Coeur de Chartreuse	Saint-Pierre d'Entremont Isère Saint-Pierre d'Entremont Savoie Entremont le Vieux	AADEC	Passé- Montagne	28/01/2024	découverte randonnée, paysage, patrimoine ; tout public	700 €
CC Coeur de Chartreuse CA Pays Voironnais	Communes Isère de la 4C + communes Chartraise du Voironnais	Asso La Bande à Mandrin	Théâtre immersif et participatif + ateliers de pratiques et spectacle en lieu patrimonial	Janvier-Juin 2024	Théâtre et éducation artistique construction participative d'un projet de théâtre (aspects artistiques et techniques)	700 €
CC Coeur de Chartreuse	Saint-Christophe-la-Grotte	Asso Les Passeurs d'Histoire	Révolution ! 7ème spectacle déambulatoire sur la Voie sarde	12 représentations en juillet-août	Spectacle historique avec habitants / mise en valeur lieu patrimonial	800 €

CC Le Grésivaudan	Barraux Chapareillan La Buissière Saint-Marie-du Mont La Terrasse Le Touvet	Asso Itinéraire Bis	Saison musicale itinéraire Bis	Février- Décembre 2024	programmation de concerts en milieu rural sur 9 communes de Chartreuse, en lien avec asso locales, écoles	800 €
CC Coeur de Chartreuse	Saint-Laurent-du-Pont	Commune	Festival Miniatures	13-23/03/2024	Spectacles très jeune public	500 €
CC Coeur de Chartreuse	Col du Cucheron / St-Pierre d'Entremont - St-Pierre de Chartreuse	Asso Graines de Son	Scènes ouvertes Graine de Son	3 samedis (Janvier- Mars- Mai 2024)	rencontres en musique, scène pour musiciens amateurs de Chartreuse	300 €
CC Le Grésivaudan CC Coeur de Savoie	Le plateau des Petites- Roches, Saint-Baldoph	Asso Culture Caillou	Intérieurs Nuit	De Mars à Juin 2024	Spectacles et ateliers de sensibilisation sur les enjeux de la nuit	600 €
CC Le Grésivaudan	Crolles, Lumbin, Chapareillan, Jacob Bellecombette, Barraux	Asso Artiflette	Arti'show à vélo - Etape Chartreuse	Avril-Juin 2024	tournée spectacle " petit présent pour grands futurs" en mobilité douce + ateliers /médiation	500 €
Grenoble-Alpes- Métropole	Le Sappey Sarceñas	Asso La Bonne Fabrique	Festival Sappey'tille	Mai-Juillet 2024	programme culturel construit avec les habitants, chez les habitants et dans divers lieux de la commune	800 €
Grenoble-Alpes- Métropole	Le Sappey en Chartreuse	Asso Le Sappey en Poésie	Résidence d'auteur / Le Sappey en Poésie	du 1er au 31 mai 2024	Résidence d'auteur de poésie au sein du village et temps de rencontres et animations autour de son travail	200€
CC Coeur de Chartreuse	Les Echelles	Asso Solfacirc	Festival Le Guiers fait son cirque	21/05 au 25/05/2024	festival de cirque et ateliers de pratiques tout public	600 €

CC Cœur de Chartreuse	Saint-Pierre de Chartreuse	Asso Sola	Journée "Scène musicale émergence Chartreuse" - Hateya	25/05/2024	Rencontres (scène ouverte, forum...) groupes et projets musicaux de Chartreuse/ Concert/ table ronde	300€
CC Le Grésivaudan	Saint-Vincent de Mercuze, le Touvet, Ste Marie du Mont, La Flachère	Asso Courir à Saint-Vincent de Mercuze	Course des Cascades de l'Alloix	26/05/2024	course en montagne, animation sportive	300 €
CC Le Grésivaudan	Le Touvet	Commune	Macadam Peinture	24/05/2024	Festival d'art pictural dans la rue, ateliers de pratiques arts plastiques pour tous. Thème 2024 : les fleurs et la nature	500 €
CC Cœur de Chartreuse	Saint-Laurent-du-Pont	Asso Cogito ergo Sum	Festival ArchiNature	Mai-Novembre 2024	Festival installations d'Art et architecture dans la nature + parcours des œuvres en mobilités douces, médiation	700 €
CC Cœur de Chartreuse	Saint-Pierre d'Entremont Entremont le Vieux	Chartreuse tourisme	35 ^{ème} Trail du Grand Duc	29 et 30/06/2024	course en montagne, animation sportive	1000 €
CC Cœur de Chartreuse	Saint-Pierre de Chartreuse	Comité d'animation	Les RDV du P'tit Son	28/06 au 26/07/2024	5 soirées concerts au cœur du village en lien avec 5 associations locales	800 €
CC Cœur de Chartreuse	Saint-Laurent-du-Pont	Centre social Pays du Guiers	Festy Familles	08 au 28/07/2024	temps gratuits de rencontres, d'échanges, d'animations ludiques, sportives et culturelles,	500 €

CC Cœur de Chartreuse	Saint-Pierre de Chartreuse	Asso Les Endimanchés	Festival Les Endimanchés	mi-juillet 2024	festival d'arts de rue, ateliers de pratiques artistiques, familles	800 €
CC Cœur de Chartreuse	Saint-Pierre d'Entremont Isère Saint-Pierre d'Entremont Savoie	GPAC de Chartreuse	Les mercredis des Entremonts	du 10/07 au 14/08/2024	marché d'artisanat et produits agricoles locaux, animations culturelles	800 €
CC Cœur de Chartreuse	Les Echelles	Asso Instinct'taf	Les MarTdis de Rivier'Alp	5 dates du 16/07 au 13/08 2024	Culture, spectacles tout public en site naturel de loisirs et cœur de bourg	800 €
CC Cœur de Chartreuse	Saint-Pierre d'Entremont Isère	Asso Histoires en Fête	Rencontres médiévales en Chartreuse, en site patrimonial	21/07/2024	animations culturelles et historiques, ateliers, dégustations, spectacles	600 €
CC Lac d'Aiguebelette	17 communes en Chartreuse	CCLA	Tournée décarbonnée	Juillet-Aout 2024	Tournée de spectacle musical à vélo avec une cyclo'scène de village en village + sensibilisation écomobilité	750 €
CC Cœur de Savoie	Porte de Savoie - Les Marches	Asso Informaction	Livres en Marches	28 -29/09/2024	festival livres et rencontres littéraires, conférences	800 €
CA Pays Voironnais	La Buisse Voreppe La Sure en Chartreuse Coublevie	Asso Le trail du Buis du Buis	Le Trail du Buis édition 2024	13/10/2024	Evènement trail, course nature, marche nordique	400 €
CC Le Grésivaudan	Le plateau desPetites-Roches	Commune	Foire agri-culturelle	24-25/08/2024	agriculture, produits locaux, animations, culture	600 €

CC Cœur de Chartreuse	Saint-Laurent-du-Pont	Asso Chartrouzarts	Festiv'Art nature en Chartreuse	01/10/2024	Festival de photographies nature et paysages	750 €
CA Grand Chambéry	Saint-Sulpice , Vimines, Aiguebelette	Association Sorpy Anim	Randonnée autour de la voie Sarde	05/10/2024	Découverte randonnée/patrimoine	200 €
CC Cœur de Chartreuse	Col de Porte : Sarcenas/ St-Pierre de Chartreuse	AVIPAR	Exposition oratoires de Chartreuse	Juillet-Août 2024	Création de maquettes du patrimoine Chartreuse (ici, oratoires) et exposition	300 €
CC Cœur de Chartreuse	Saint-Pierre de Chartreuse	Association MicheAleLait	Les Folies Biergères	05/10/2024	Fête citoyenne, culturelle et agricole à la ferme	400 €
CC Cœur de Chartreuse	Miribel les Echelles	Association Chartreuse Alimentation Paysanne	Journée Paysanne	22/09/2024	Promotion alimentation paysanne, ateliers de sensibilisation	400 €
Grand Chambéry	Jacob-Bellecombette	Commune	Fête village et 20 ans de la politique jeunesse	14/09/2024	culture, lien social, jeunesse	300 €
CC Cœur de Chartreuse	Entremont le Vieux	OT Cœur de Chartreuse	Fête des Payans artisans	25/08/2024	Fête de valorisation de l'agriculture et artisanat	500 €
TOTAL						19 000 €

ANNEXES 4 > LISTE DES COMMUNES AYANT TRANSMIS LEURS CONTRIBUTIONS DE ZONES D'ACCÉLÉRATION DES ÉNERGIES RENOUVELABLES AU TITRE DE LA LOI APER, ET POUR LESQUELLES LE PNR DE CHARTREUSE A FOURNIS UN AVIS

Contexte

La loi du 10 mars 2023 relative à l'accélération de la production d'énergies renouvelables (dite loi APER) demande aux communes d'identifier des ZAENR (zones d'accélération des énergies renouvelables). Il s'agit de zones potentiellement favorables à l'implantation d'un type EnR :

- délais raccourcis pour l'instruction de l'autorisation environnementale et pour l'enquête publique liée à l'autorisation ;
- zones qui pourront être incluses dans les documents d'urbanisme via des modifications simplifiées ;
- où les projets pourront bénéficier des bonifications financières.

Le Parc est identifié comme « **acteur de la concertation** » : « *Lorsque les communes sont intégrées en totalité ou partiellement dans le périmètre de classement d'un parc naturel régional, l'identification des zones d'accélération est réalisée en concertation avec le syndicat mixte gestionnaire du parc pour ce qui concerne les zones situées en son sein.* »

Le Parc doit aussi **rendre un avis** : « *Dans les périmètres des aires protégées, entendues au sens de la stratégie nationale pour les aires protégées définie à l'article L. 110-4 du code de l'environnement, ainsi que dans les périmètres des grands sites de France définis à l'article L. 341-15-1 du même code, les communes identifient ces zones d'accélération après avis du gestionnaire.* »

Dans ce cadre, le Parc a rendu plusieurs avis aux communes l'ayant sollicité. Cette annexe mentionne les différentes communes dont les propositions ont été étudiées, au cours des trois bureaux syndicaux de l'année 2024.

Bureau syndical du 29 avril 2024

- Corbel
- Dullin
- Entre-deux-Guiers
- Entremont-le-Vieux
- Gerbaix
- La Bauche
- La Buisse
- Le-Sappey-en-Chartreuse
- Lépin-le-Lac
- Les Échelles
- Marcieux
- Nances

-
- **Novalaise**
 - **Plateau-des-petites-Roches**
 - **Porte-de-Savoie**
 - **Quaix-en-Chartreuse**
 - **Saint-Alban-de-Montbel**
 - **Saint-Baldoph**
 - **Saint-Christophe-sur-Guiers**
 - **Saint-Étienne-de-Crossey**
 - **Saint-Joseph-de-Rivière**
 - **Saint-Martin-le-Vinoux**
 - **Saint-Pierre-de-Chartreuse**
 - **Saint-Pierre-d'Entremont Savoie**
 - **Saint-Pierre-d'Entremont Isère**
 - **Saint-Thibaud de Couz**

Bureau syndical du 26 juin 2024

- **Saint-Aupre**
- **Miribel-les-Echelles**
- **Saint-Franc**
- **Saint Jean-de-Couz**
- **Saint-Nazaire-les-Eymes**
- **Vimines**

Bureau syndical du 11 décembre 2024

- **Merlas**
- **St-Pierre-de-Genebroze**
- **St Egrève**
- **Bernin**
- **Barberaz**

THEMATIQUE	Commune concernée	Intitulé du projet	coût sur la commune	coût total du projet	MO
LABEL RIVIERE SAUVAGE	Saint-Pierre de Chartreuse	Expérimentation pour l'éradication des renouées asiatiques sur la tête de bassin versant du Guiers mort, rivière sauvage. Troisième année en 2024 (3 ans d'expérimentation)	coût 2024 : 29 700 € HT	89 100 € HT pour 3 ans	PNRC
LABEL RIVIERE SAUVAGE	Saint-Pierre-De-Chartreuse / Saint-Laurent-Du-Pont	animation du label Rivières sauvages sur les deux communes concernées - pilotage des projets du programme actions - accompagnement/ assistance à maîtrise d'ouvrage des autres porteurs	coût par commune : 15% d'un ETP	30% d'1 ETP	PNRC
LABEL RIVIERE SAUVAGE EAU ; LABEL RIVIERE SAUVAGE ; CHANGEMENT CLIMATIQUE	Saint-Laurent-Du-Pont Saint-Pierre-De-Chartreuse / Saint-Laurent-Du-Pont / Entre-Deux-Guiers / Saint-Christophe-Sur-Guiers / Corbel / Saint-Christophe-La-Grotte / Saint-Pierre-D'Entremont 38 Et 73 / Les Echelles / Miribel-Les-Echelles / Saint-Franc / Voissant	Animation pour les fêtes de la Chartreuse Appel à projet « Trame Turquoise » de l'Agence de l'eau Rhône Méditerranée Corse : ce projet intermassif avec le PNR du massif des Bauges, en partenariat avec les associations de pêche et les syndicats de rivières, est mené dans le but d'inventorier et de qualifier les refuges thermiques sur les bassins versants du Guiers et du Chéran Projet sur la période 2022-2024	coût par commune : 3 864 € HT	temps agent coût pour le BV du Guiers (21 commune dont 9 hors PNRC) : 81 135 € HT	PNRC, PNRMVB, Associations de pêche
NATURA 2000	Saint-Pierre-De-Chartreuse / Proveysieux / Saint-Laurent-Du-Pont	Animation du site Natura 2000 du Charmant Som (site sur 3 communes)	coût par commune : 11.7 % d'1 ETP	35% d'1 ETP	PNRC
NATURA 2000	Saint-Laurent-Du-Pont / Saint-Joseph-De-Rivière	Animation des sites Natura 2000 de l'Herretang (site sur 2 communes)	coût par commune : 14 % d'1 ETP	28% d'1 ETP	PNRC
NATURA 2000	Apremont / Chapareillan / Entremont-Le-Vieux / Plateau Des Petites Roches / Porte de Savoie / Sainte-Marie-Du-Mont / Saint-Pierre-D'Entremont:38 Et 73	Animation du site Natura 2000 du Charmant Som (site sur 9 communes)	coût par commune : 1.9 % d'1 ETP €	17% d'1 ETP	PNRC

ANNEXES 6 > PROJETS FINANCÉS PAR L'ESPACE VALLÉEN EN 2024

Porteur de projet	Nature du projet	Montant HT	Subvention Espace Valléen
PNR Chartreuse	Schéma d'aménagement et de gestion Vallon du Monastère et Gorges du Guiers Mort	50 000€	5 000€ (Région)
Mairie St Christophe La Grotte	Amélioration du parcours client et préservation du site historique des grottes de St Christophe (phase 2)	408 035€	244 821€ (Europe FEDER)
Mairie de St Pierre de Chartreuse	Pôle culturel et associatif	201 268€	101 580€ 5Europe – Feder)
Association Dauphylactere Éditeur de Mosquito.	BD aventures en Chartreuse : thématique agriculture alimentation	26 500€	16 000€ (Etat – FNADT)
TOTAL		685 803€	367 401€
<i>Projets financés en parallèle de l'espace valléen Destination Chartreuse</i>			
<i>Projet inter-espace valléens Belledonne Chartreuse Oisans Matheysine Vercors</i>	<i>Cohabitation des pratiques de loisirs et des pratiques pastorales dans les espaces valléens grenoblois</i>	<i>50 500€</i>	<i>40 400€ (Etat – FNADT)</i>

ANNEXES 7 > LEADER : MONTANT DES SUBVENTIONS VERSÉES EN 2024

Les montants correspondent à l'aide européenne cumulée à l'aide publique nationale (provenant suivant les cas de la Région, des départements, de la CC du Cœur de Chartreuse ou/et des communes). Grâce au programme LEADER, le territoire du Parc a bénéficié en 2024 d'un versement de subventions publiques de 170 596 € dont 122 286 € de fond européen.

Commune ou EPCI concerné	Porteur de projet	projet	Coût du projet	Montant subvention versée en 2024 (*ou début 2025)
Entremont le Vieux	Quintessence de Chartreuse	Construction d'un bâtiment/ séchoir/laboratoire de transformation	73 570 €	28 698 €
Communes du Parc de Chartreuse	Groupement des Paysans, Artisans et Créateurs de Chartreuse	Développement du groupement (embauche d'un salarié sur un an, investissement pour les marchés)	38 488 €	21 675 €
Le Sappey en Chartreuse	Boulangerie associative Un Pain d'Côté	achat et construction d'un four à pain, travaux et équipements	16 944 €	10 000 €
Saint Laurent du Pont	HB Optique	Réaménagement des espaces d'accueil et de conseil	61 754 €	11 517 €
Saint Laurent du Pont	Cartus Allegret Photo	acquisition de matériel professionnel, plus innovants et respectueux de l'environnement	17 943 €	5 382 €
CC Cœur de Chartreuse	DLM 'Déplacer les Montagnes)	Salon territoire Chartreuse	21 449 €	17 159 €
CC Cœur de Chartreuse	AADEC	Fête du Vivant 2024	32 997 €	*25 797 €
Quaix en Chartreuse	Commune de Quaix en Chartreuse	Maîtrise d'œuvre pour la création d'un café restaurant multiservice	25 008 €	*25 008 €
Vimines, Myans, Montagnoles, Saint Cassin, Saint-Baldoph, Porte-de-Savoie	PNR de Chartreuse	inventaire et diagnostic des chemins ruraux et voies communales	31 700 €	25 360 €
TOTAL			319 853 €	170 596 €

LEADER : PROJETS DÉPOSÉS EN 2024, CONCERNANT LE TERRITOIRE DU PARC DE CHARTREUSE

Projets sélectionnés situés sur le territoire du Parc de Chartreuse :					avancement du projet au 31 décembre 2024
commune(s) concernée(s)	appel à projets	nom du porteur de projet	type de porteur	projet	
Commune de Saint Pierre d'Entremont	revitalisation des centres-bourgs	Commune de Saint Pierre d'Entremont	public	Réhabilitation d'un bâtiment pour créer un pôle santé, un commerce, des bureaux et 5 logements	subvention programmée 50 000 €
Commune de Saint Pierre de Chartreuse	revitalisation des centres-bourgs	Commune de Saint Pierre de Chartreuse	public	Bibliothèque/espace coworking au sein du pôle culturel et d'activités/Tiers lieu de Saint Pierre de Chartreuse	subvention programmée 50 000 €
Commune de Novalaise	revitalisation des centres-bourgs	Commune de Novalaise	public	Jardin intergénérationnel Aux mille et unes vies	subvention programmée 34 014,20 €
Commune de Coublevie	transition et résilience territoriale	Commune de Coublevie	public	Concertation pour la réhabilitation Couvent des Dominicains	subvention programmée 25 000 €
Commune des Echelles	transition touristique	Commune des Echelles	public	Gîte comptoir itinérant Maison Stendhal	projet sélectionné (50 000 €)
Commune de St Pierre de Chartreuse	transition touristique	SAS Chalet forestier de la Charmette	privé - entreprise	Travaux pour la réouverture du Chalet de la Charmette	projet sélectionné (50 000 €)
Commune de St Thibaud de Couz	Emplois - commerces, services et TPE	Commune de St Thibaud de Couz	public	Rénovation complète du bâtiment bar-restaurant et son logement associé	projet sélectionné (30 000 €)
Secteur Parc de Chartreuse	projet culturel ou artistique	l'Oreille du Lynx	privé - entreprise	Développement de l'activité "Rando piano" et des concerts hors les murs	projet sélectionné (8 998,31 €)
Commune de Porte de Savoie	transition touristique	Nous Tout	privé - entreprise	Création d'hébergements touristiques labélisés Accueil vélo à Porte de Savoie	déposé - en cours d'instruction
Commune de Ste-Maire-d'Alloix	projet culturel ou artistique	L'AVHANGARD	privé - association	Festival "Regard Animal"	déposé - en cours d'instruction
Commune du Sappey en Chartreuse	transition et résilience territoriale	La bonne fabrique	privé - association	Tiers-Lieu du Dehors	déposé - en cours d'instruction
Communes de Chapareillan, Barraux, Saint-Vincent de Mercuze, La Flachère, Sainte-Marie d'Alloix	projet culturel ou artistique	SM PNR Chartreuse	public	Rur'Art - Histoire et Palette	déposé - en cours d'instruction

commune du Sappey en Chartreuse	projet culturel ou artistique	La bonne fabrique	privé - association	Sappey'tille 2025	déposé - en cours d'instruction
Commune de Gerbaix	Emplois - logements pour travailleurs	Commune de Gerbaix	public	Rénovation énergétique et réaménagement de deux logements communaux et création d'un troisième logement dans un bâtiment existant	déposé - en cours d'instruction
Projets sélectionnés situés en partie sur le territoire du Parc de Chartreuse:					
commune(s) concernée(s)	appel à projets	nom du porteur de projet	type de porteur	projet	avancement du projet au 31 décembre 2024
secteur bassin chambérien	transition et résilience territoriale	ENERGICIMES - CENTRALE VILLAGEOISE DU BASSIN CHAMBERIEN	privé - entreprise	Création d'un emploi au sein d'EnergiCimes - centrales villageoises du bassin chambérien	subvention programmée 24 979,62 €
CC Cœur de Savoie	transition et résilience territoriale	CENTRALES VILLAGEOISES LE SOLARET	privé - entreprise	Création d'un emploi au sein du Solaret - centrales villageoises du Cœur de Savoie	subvention programmée 25 000 €
CC Cœur de Savoie	transition et résilience territoriale	CC Cœur de Savoie	public	Animations scolaires "du champs à l'assiette"2024-2025	subvention programmée 10 865,84 €
CC du Lac d'Aiguebelette, CC Val Guiers et CC de Yenne	transition et résilience territoriale	SM Avant Pays Savoyard	public	Défi sobriété 2024-2025 : promotion et accompagnement d'habitants aux économies d'eau et d'énergie	projet sélectionné (14 328 €)

ANNEXES 8 > LISTE DES COMMUNES VOLONTAIRES POUR PARTICIPER À L'ABC DU PARC

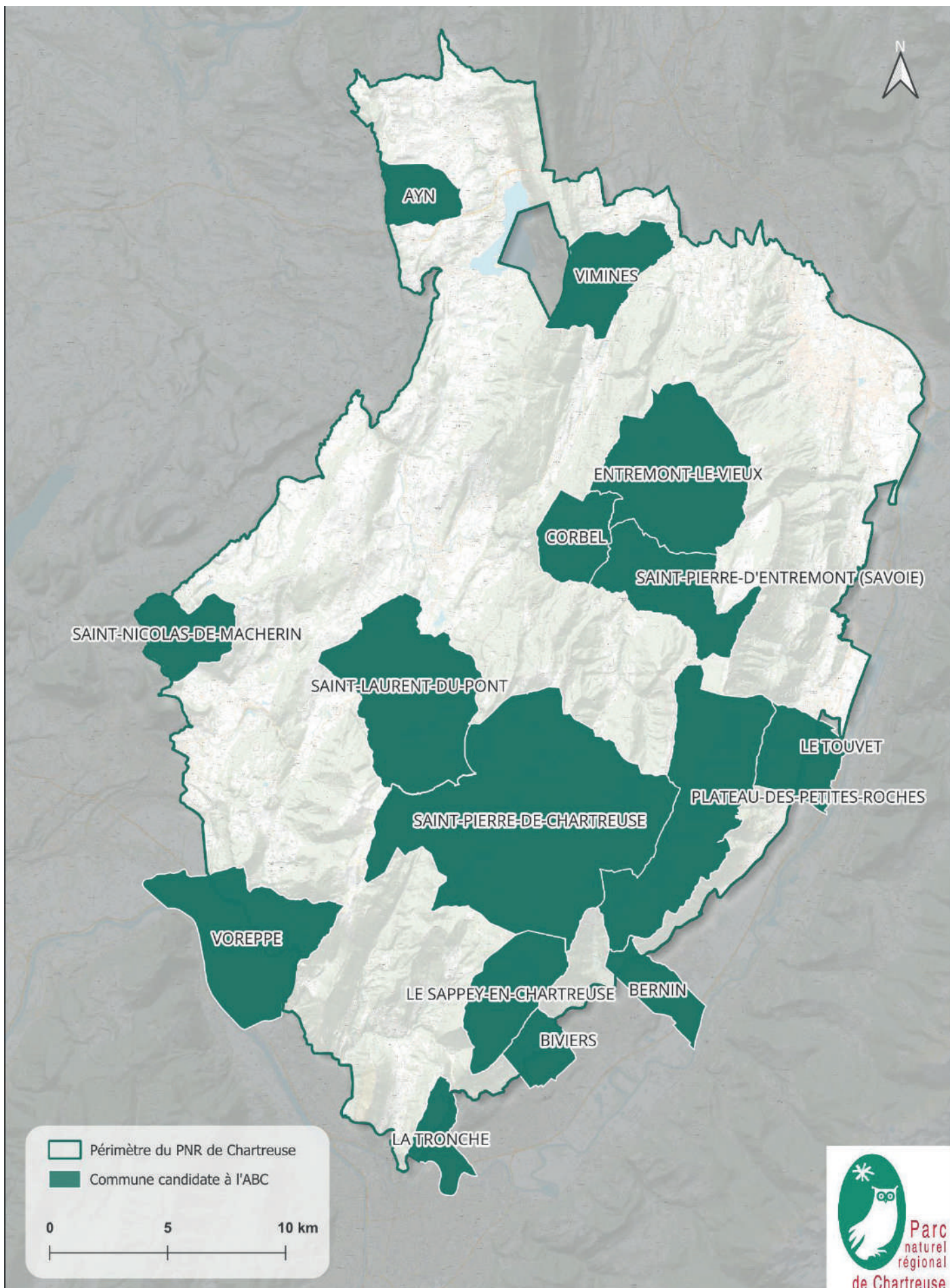

Campagne de relevés ICE (Indicateurs d'équilibre forêt-gibier)

Communes concernées en 2024 :

Barraux,
Bernin,
Biviers,
Chapareillan,
Corenc,
Crolles,
Entre-deux-Guiers,
Fontanil-Cornillon,
La Buisse,
La Flachère,
La Sure en Chartreuse,
La Terrasse,
La Tronche,
Le Sappey-en-Chartreuse,
Le Touvet,
Lumbin,
Meylan,
Mont-Saint-Martin,
Plateau des Petites Roches,
Proveysieux,
Quaix-en-Chartreuse,
Saint-Christophe-sur-Guiers,
Saint-Égrève,
Sainte-Marie-d'Alloix,
Sainte-Marie-du-Mont,
Saint-Ismier,
Saint-Joseph-de-Rivière,
Saint-Laurent-du-Pont,
Saint-Martin-le-Vinoux,
Saint-Nazaire-les-Eymes,
Saint-Pierre-de-Chartreuse,
Saint-Pierre-d'Entremont (Isère),
Saint-Vincent-de-Mercuze,
Sarceñas,
Voreppe

ANNEXES 10 > LISTE DES COMMUNES AYANT PARTICIPÉ AU MOIS DE LA NUIT 2024

Dans le cadre de la quatrième édition du Mois de la Nuit 17 animations et événements ont été organisés par les 13 communes suivantes :

La Terrasse,

Crolles,

La Tronche,

Sarceñas,

St Etienne de Crossey,

St Pierre de Chartreuse,

Porte de Savoie, Meylan,

Saint Martin le Vinoux,

Sainte Marie d'Alloix,

Bernin,

Le Plateau des Petites Roches,

Le Sappey en Chartreuse,

Lumbin.



Comment suivre l'actualité du Parc de Chartreuse ?



Facebook : @parcdechartreuse



La chaîne Youtube du Parc de Chartreuse



www.parc-chartreuse.net



> Inscrivez-vous à la newsletter du Parc en écrivant à accueil@parc-chartreuse.net ou directement sur le site internet www.parc-chartreuse.net

PARC NATUREL REGIONAL DE CHARTREUSE

Place de la mairie

38 380 Saint-Pierre de Chartreuse

04 76 88 75 20



Parc
naturel
régional
de Chartreuse